

Notification of Rights to Subscribe for New Ordinary
Shares to the existing shareholders of the Company in
proportion to their shareholding (Right Offering) of
Begistics Public Company Limited.

of

บริษัท บี จิสติกส์ จำกัด (มหาชน)
BEGISTICS PUBLIC COMPANY LIMITED



During 12 – 16 June 2023

B-HO. No. 021-2023

May 19, 2022

Subject: Notification of Rights to Subscribe for Newly Issued Ordinary Shares of Begistics Public Company Limited.

To: Shareholders of Begistics Public Company Limited.

Enclosures: 1. Notification of Rights to Subscribe for Newly Issued Ordinary Shares of Begistics Public Company Limited.
2. Subscription Form for Newly Issued Ordinary Shares of Begistics Public Company Limited.
3. Bill Payment
4. Certificate of the Subscription Entitlement issued by Thailand Securities Depository Co., Ltd. (Provided in a separate document)
5. Additional Subscription Documents Only for the Subscriber Wishing to Deposit the Securities into the Issuer Account.
6. Map to the venue for subscription.

Regards to the resolution of the Annual General Meeting of Shareholders 2023 of Begistics Public Company Limited (the "Company"), held on May 12, 2023 that approved the allocation of 23,343,143,156 new ordinary shares by dividing the allocation of the Company's newly-issued ordinary shares not more than 20,761,555,194 shares with a par value of 0.68 baht per share for offering to the existing shareholders of the Company in proportion to the shareholding of each shareholder in the ratio of 1 existing ordinary shares per 6 newly issued ordinary shares at the offering price of 0.06 baht (six satang) per share, total value not exceeding 1,245,693,311.64 baht (one thousand two hundred forty-five million six hundred ninety-three thousand three hundred and eleven baht and sixty-four satang), in the event that there is a fraction of the shares resulting from the calculation, the fraction of that share shall be discarded.

In this regard, shareholders may subscribe for newly issued ordinary shares in excess of their rights (Oversubscription). Existing shareholders who oversubscribe will be allocated shares oversubscribed only when there are shares remaining from the allotment to the existing shareholders of the Company who have subscribed according to all rights only and not more than 905,898,070 shares to accommodate the 6th adjustment of the warrants to purchase ordinary shares ("B-W6") and the allocation of ordinary shares to support the 7th adjustment of the warrants to purchase ordinary shares (" B-W7") not exceeding 1,675,689,892 shares.

The company will allocate and offer newly issued ordinary shares to the existing shareholders in proportion to their shareholding (Right Offering) in the amount not more than 20,761,555,194 shares to the shareholders whose names appear on the record date (Record Date) as of May 19, 2023 and the subscription and payment date for the newly issued ordinary shares between 12, 13, 14,15 and 16 June 2023 (5 business days) from 9.00 am. – 3.30 pm.

In addition, the Company has appointed Beyond Securities Public Company Limited as a subscription agent for the newly issued ordinary shares of the Company. ("**Share Subscription Agent**") offered for sale to existing shareholders in proportion to their shareholding whose names appear in the Company's shareholder register book as of May 19, 2023 .

The Company would like to inform the conditions for the subscription and payment of shares capital increase as follows:

1. Subscription Period, Location and Payment Details

1.1 Subscription period and location

- (1) Subscription of newly issued ordinary shares through the SMART RO system on the website ro.beyondsecurities.co.th (For Individual Only) from 9:00 a.m. on June 12, 2023 to 3:30 p.m. on June 16, 2023 (a total of 5 business days)
- (2) Subscription of newly issued ordinary shares through the Subscription Agent (Hard Copy) at the subscription location of Beyond Securities Public Company Limited between June 12, 2023 to June 16, 2023 from 9:00 a.m. - 3:30 p.m. (total of 5 business days) as follow:

Beyond Securities Public Company Limited
Securities Operations Department

Subscription location No. 46/7 Rungrojthanakul Building, 12th Floor, Ratchadapisek Road
Huai Khwang Subdistrict, Huai Khwang District, Bangkok 10310
Tel. 02-820-0100

(Not accepting subscription by telephone and fax in all cases **)**

For shareholders who hold shares in the scripless system. Please contact the securities company that the shareholder has a trading account with and the ordinary shares of company are deposited for that securities company will collect documents and submit the case to the Subscription Agent.

1.2 Method of Subscription and Payment of the Newly Issued Ordinary Shares

Subscribers can choose to subscribe for shares according to the following methods:

1.2.1. Subscription of newly issued ordinary shares through the SMART RO system (For Individual Only)

Subscribers can check their eligibility via SMART RO system on website ro.beyondsecurities.co.th and can choose one of the following payment methods:

- (1) Scanning the QR Code via the subscriber's Mobile Banking Application. Payment through QR Code will only be made up to 2 million baht and the name of the subscriber must be the same as the subscriber's name
- (2) Deposit money or deposit a personal check or a bank check (Cashier's Check) or a bill of exchange (Draft) via the Bill Payment system at the counter of Bangkok Bank Public Company Limited
- (3) Money transfer through the Automatic Transfer System (ATS) (For subscriber who has a securities trading account with Beyond Securities Public Company Limited only)
- (4) Withdrawal of collateral for payment of subscription (For subscriber who has a securities trading account with Beyond Securities Public Company Limited only)

The subscriber must specify important information such as number of shares to be subscribed, type of payment, method of Issue a share for the allotted shares, channel for refunding (In case of subscription in excess of the rights), contact phone numbers, etc., along with attaching a file proof of payment and a document file in front of the bank account book that has the same name as the subscriber's name to be used as a channel for refunding the subscription payment.

However, note that the SMART RO system will not be able to record any share subscription transactions until the subscriber presses the button to confirm the transaction for subscription.

In this regard, after the subscriber has confirmed the transaction for subscription, the subscriber can review the detail of subscription information and/or check the result in the through the SMART RO system.

1.2.2. Subscription of newly issued ordinary shares through the Subscription Agent (Hard Copy)

Have the subscriber deposit money or deposit a personal check or a bank check (Cashier's Check) or a bill of exchange (Draft) via the Bill Payment system (Enclosure No.3) at the counter of Bangkok Bank Public Company Limited only and subscribers must fill out all information completely along with specifying Ref.1: 10-digit shareholder registration number (as shown in the Certificate of Subscription Rights for Newly Issued Ordinary Shares) (Enclosure No.4)) and specify Ref.2: ID card number/passport/alien card number. The Subscriber bring the share subscription documents and proof of payment to contact at subscription location of the Subscription Agent between June 12, 2023 to June 16, 2023 from 9:00 a.m. - 3:30 p.m. (total of 5 business days).

In the case of depositing personal checks or bank checks (cashier cheque) or bill of exchange (draft), such checks must be crossed to a specific account (Account Payee Only) made payable to **"BEYOND SECURITIES PUBLIC COMPANY LIMITED FOR SUBSCRIPTION"** and **must dated the same date as the subscription date for newly issued ordinary shares and dated no later than June 15, 2023 only**. Such checks must be collectable from the clearing house in Bangkok within the next business day and within the subscription period for newly issued ordinary shares given. Subscribers will be responsible for expenses and bank fees (if any).

In the case of a subscriber who has a securities trading account with Beyond Securities Public Company Limited: Subscribers can pay for newly issued ordinary shares by notifying their intention through an Investment Consultant (IC) of the agent accepting share subscription through one of the following methods: (1) Money transfer through the Automatic Transfer System (ATS) and (2) Withdrawal of collateral for payment of subscription.

The Subscriber Agent refrains from accepting the subscription of newly issued ordinary shares via telephone and by faxes in all cases and refrains from accepting payment for the subscription of newly issued ordinary shares in cash. And the Subscriber Agent reserves the right to allow the subscription and payment of newly issued ordinary shares by other means as appropriate

2. The allotment of shares

2.1. In case there is remaining unsubscribed ordinary shares from the subscription by the existing shareholders on a prorate basis or any remaining shares for any reasons, the existing shareholders shall be entitled to subscribe for the additional shares exceeding their rights at the same offer price of Right Offering. Whereby the Board of Directors and/or the Executive Committee and/or Chief Executive Committee and/or Chief Executive Officer shall be authorized to consider the allocation of the remaining unsubscribed shares to the existing shareholders who intend to subscribe and purchase the additional shares exceeding their rights according to the below conditions:

2.1.1 In case the number of ordinary shares oversubscribed by the existing shareholders is greater than the number of the remaining ordinary shares, they shall be allocated to each existing

shareholder, who intends to subscribe additional shares exceeding their rights. The allocation for each shareholder is equal to the proportion of the ordinary shares of the existing shareholders who intend to subscribe additional shares exceeding their rights. In this regards, the above allocation procedure shall be repeated until there is no remain unallocated right, which deems appropriate by the Board of Directors and/or the Executive Committee and/or Chief Executive Committee and/or Managing Director. Within 14 days from the last day of the subscription period, the Company shall refund the subscription amount for the ordinary shares that have not been additionally allocated to the existing shareholders as mentioned above without interest.

- (a) Each shareholder who subscribes shares in excess to their right shall be allocated oversubscription shares in proportion to existing shareholding of each shareholder who oversubscribe until there is no remaining share. (Decimal fractions of share derived from calculations shall be rounded down). The allocation shall be calculated as follows;

$$\text{Oversubscribed shares} = \text{No. of ordinary shares remained from RO subscription} \times \text{Proportion of existing shareholding of the oversubscribed shareholders}$$

- (b) The number of shares to be allocated to oversubscribing shareholders will not exceed the number of shares subscribed and paid for.
- (c) In case of unsubscribed shares from (a), the remaining shares will be allotted to oversubscribing shareholders who have not been fully allocated with shares, using the allocation method in (a).
- (d) The Subscriber Agent shall allot shares to the oversubscribing shareholders using the method in (a) until there is no remaining share to be allotted to the shareholders proportionally to their respective shareholding, or until there is no shareholder expressing their intention to oversubscribe for the newly issued shares.

Under no circumstances will the Company allocate shares as above-mentioned to any oversubscribing shareholders in a manner which such shareholders holding shares in the Company in an amount that reaches or crosses the tender offer threshold stipulated in the Notification of the Capital Market Supervisory Board no. Tor Chor 12/2554 re: criteria, conditions and methods of takeover (the "Tor Chor 12/2554 Notification"), or in a manner which violating the foreign shareholding limit as specified in the Company's' Articles of Association.

- 2.1.2 In case the number of ordinary shares oversubscribed by the existing shareholders is less than the number of the remaining ordinary shares, the remaining shares shall be allocated to all existing shareholders who have oversubscribed for the ordinary shares and paid for the subscription for all such ordinary shares.
- 2.2. Howbeit, there are unsubscribed ordinary shares remaining from the subscription of the existing shareholders of the company under clause 2.1.1 and 2.1.2 above. They shall be allotted and offered to specific persons (Private Placement) who propose to buy them, which deems appropriate by the Board of Directors or a person authorized by the Board of Directors, which the offering price is not less than 90 percent of the market price, whereby the market price shall be calculated from the weighted average trading price of the Company's shares in the Stock Exchange of Thailand for a period of not less than 7 days but not more than 15 consecutive business days prior to the date that the Board of Directors resolves to determine the offering price of such shares, which will be in accordance with the definition

set forth in the announcement of the Capital Market Supervisory Board No. TorJor. 72/2558 (B.E.) regarding the Approval for Listed Companies to Offer Newly Issued Shares to Private Placement, and the price was not lower than the offering price of newly issued ordinary shares to existing shareholders of the Company. at a price of 0.06 baht (six satang) per share.

However, the allocation of the newly issued ordinary shares to the Board of Directors and/or the Executive Committee and/or the Chairman of the Executive Committee and/or Chief Executive Officer or a person authorized by the Board of Directors and/or the Executive Committee and/or Executive Director and/or Chief Executive Officer have the power to consider and determine any other necessary details related to the allocation and offer for sale as a single or split for sale from time to time including having the power to take any action necessary and related to the offering of newly issued ordinary shares in all respects, such as the purpose of issuing new ordinary shares, proportion of using capital increase, offering pricing, offer period and payment of shares, etc., including changes in the offering period, tender offer and acceptance of payment for newly issued ordinary shares setting conditions and details in the issuance and offering of new ordinary shares as it deems appropriate as well as amending words or texts in the minutes of the shareholders' meeting memorandum and/or various requests and/or take any action to comply with the order of the registrar in registering the company's registered capital increase with the Department of Business Development, Ministry of Commerce from time to time according to the payment of the subscriber each time including the listing of newly issued ordinary shares on the Stock Exchange of Thailand and submission of information, documents, evidence to the Office of the Securities and Exchange Commission Stock Exchange of Thailand Ministry of Commerce or other related agencies.

- 2.3. In the event that the unsubscribed shares remaining from the subscription of the existing shareholders are allotted to specific persons (Private Placement), the company shall be eligible to register the change in the paid-up capital with the Public Company Registrar periodically in line with the payments received from such specific persons.

3. Refund of the subscription amount (if any)

In the case that any shareholder is not allocated the newly issued ordinary shares or that any oversubscribing shareholder is allocated the newly issued ordinary shares less than the number that such shareholder oversubscribes for, the Company and/or the Subscription Agent will refund the subscription payment for the portion of the newly issued ordinary shares that have not been allocated or for the portion of the newly issued ordinary shares oversubscribed that have not been fully allocated, without interest and/or damages, within 14 days from the last date of the subscription period by :

- 3.1 In case the subscriber has a securities trading account with Beyond Securities Public Company Limited: The refund of the subscription will be made by transferring money through the Automatic Transfer System (ATS) to the bank account on behalf of the subscriber according to the information that they have opened an account with Beyond Securities Public Company Limited within 5 business days from the end of the subscription period
- 3.2 In the case that the subscriber does not have a securities trading account with Beyond Securities Public Company Limited: The refund of the subscription will be made by transferring money via Automatic Transfer System (ATS) to the subscriber's bank account. As specified in the subscription form for newly issued ordinary shares within 7 business days from the end of the subscription period. However, such bank account must be a savings or current account of **Bangkok Bank Public Company Limited, Krung**

Thai Bank Public Company Limited, Bank of Ayudhya Public Company Limited, Kasikorn Bank Public Company Limited, Thanachart Bank Public Company Limited, The Siam Commercial Bank Public Company Limited and United Overseas Bank (Thai) Co., Ltd. (Public) only, where the subscriber must attach a copy of the first page of the bank passbook (with signature certified true copy by the subscriber) which the name of the deposit account must be the same as the subscriber's name only and must not be a joint deposit account

- 3.3 In case the name of the deposit account is not the same as the subscriber's name or in the event that the subscription payment cannot be transferred through the money transfer system to the subscriber's bank account as specified in the share subscription form or for any reason beyond the control of the Company, the share subscription agent will proceed to refund the unallocated portion of the subscription amount or the amount that is not allocated in full according to the amount oversubscribed **by a crossed check payable only on behalf of the subscriber. Share subscription and sent by registered mail to the address listed in the Company's shareholder database. According to the shareholder register book on 19 May 2023,** in the case of receiving a refund by check The subscriber will be responsible for the fee for collecting from different clearing houses or bank checks. The share subscription agent is responsible for returning such refund and shall pay interest to the subscriber at the rate of 7.50% per annum calculated on the unallocated subscription amount from the expiration date of 14 days from the end of the subscription period until the date of repayment according to the method above.

In any case If there is a transfer of the subscription fee that has not been allocated or has not been fully allocated according to the number of shares oversubscribed through the money transfer system to the subscriber's bank account as specified in the subscription form for newly issued ordinary shares or by sending a check by registered mail to the subscriber at the address shown in the Company's shareholder database in the shareholder register book as of 19 May 2023, it is assumed that the subscriber has received the subscription payment The portion that has not been allocated or has not been allocated in full according to the amount of the subscription more than rightfully returned and the subscriber has no right to claim any interest and/or damages from the company and/or agents to subscribe for shares anymore.

4. Required Documents and Submission

- 4.1. In case of subscription for newly issued ordinary shares through the SMART RO system (For Individual Only): the subscribers must attach the Bill Payment proof file and a document file in front of the bank account book through the SMART RO system.
- 4.2. In case of subscription for newly issued ordinary shares through share subscription agents (Hard Copy): the subscribers who wish to subscribe for newly issued ordinary shares Please bring the share subscription documents and proof of payment to contact at the place of subscription as specified in item 1.1

5. Evidence of Subscription

5.1. In case of subscription for newly issued ordinary shares through the SMART RO system: The system will record the subscription information automatically when the subscriber presses the button to confirm the subscription in the system. The subscriber can check the subscription information by filling in the 13-digit national ID number to verify the subscription information.

5.2. In case of subscription for newly issued ordinary shares through the Subscription Agent (Hard Copy): the Subscription Agent will issue evidence of share subscription (Part 2 of the Subscription Form) rights to purchase newly issued ordinary shares) as evidence for the subscriber.

The results of the share subscription will be complete when the Subscription Agent receives payment or if subscription fee can be charged by personal check Cashier's check or bank draft only and the company has already allocated capital increase shares in case of oversubscription (if any).

6. Cancellation of Share Subscription

Shareholders who fail to make a payment within the allotted time, or the personal cheque, cashier cheque or draft is not honored, it shall be deemed that such shareholders do not wish to subscribe for this New Ordinary Shares.

7. Delivery of the Newly Issued Ordinary Shares

7.1. In case that the subscriber wishes to deposit the shares in the securities trading account that the subscriber has opened with a securities company, the Company will deposit the allocated shares to the account "Thailand Securities Depository Company Limited for Subscribers" maintained by the TSD, and the securities company will record the number of shares deposited and issue an evidence of deposit to the subscriber within 7 business days from the last date of the subscription period.

7.2. In case that the subscriber wishes to deposit the shares in the Issuer's Account No. 600, the Company will deposit the allocated shares to the account "Thailand Securities Depository Company Limited", whereby the TSD will record the number of shares deposited in the name of the subscriber and issue an evidence of deposit to the subscriber within 7 business days from the last date of the subscription period.

7.3. In case the subscriber wishes to receive the share certificate in the name of subscriber, the TSD, as the Company's registrar, will deliver the share certificate representing the newly issued ordinary shares in the number allocated to the subscriber via registered mail under the name and address appeared in the Company's shareholder data base in accordance with the share register book as of 19 May 2023 within 15 days from the last date of the subscription period.

8. Other Related Information

8.1. Shareholders who have subscribe and make payment for purchase the newly issued ordinary shares may not cancel their subscription.

8.2. In the case of depositing personal checks or bank checks (cashier cheque) or bill of exchange (draft), such checks must be collectable from the clearing house in Bangkok within the next business day and must dated the same date as the subscription date for newly issued ordinary shares and dated no later than June 15, 2023 only.

- 8.3. The name of subscriber and the name of trading account owner must be the same; otherwise, shares cannot be properly transferred. In such case, the Company reserves the right to issue and deliver the shares under the name of “Thailand Securities Depository Company Limited for the Depositor” and deposit them with the Thailand Securities Depository Company Limited into the account of Securities Issuer Member No. 600. The shareholders will then be unable to sell the shares on the first date of trading.
- 8.4. Please ensure that the Broker ID provided is accurate; otherwise, shares cannot be properly transferred, and the Company will not take responsibility for any delay or loss of shares. If the shareholder provides incomplete details, the Company reserves the right to issue and deliver the shares under the name of “Thailand Securities Depository Company Limited for the Depositor” and deposit them with the Thailand Securities Depository Company Limited into the account of Securities Issuer Member No. 600. The shareholders will then be unable to sell the shares on the first date of trading.
- 8.5. If the number of shares specified in the Subscription Form does not match the payment received, the Company reserves the right to consider the payment received as the intended subscription. The Company reserves the right to accept only the Subscription Form with complete information.
- 8.6. If you have any questions regarding the subscription for newly issued common shares, Please contact Operations Department, Beyond Securities Public Company Limited, Phone no. 02-820-0100

Please be informed accordingly.

Yours faithfully,

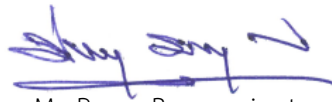

Mr. Panya Boonyapiwat

Chairman of the Executive Committee

**Notice of the Allotment of Capital Increase Shares Of
BEGISTICS PUBLIC COMPANY LIMITED.**

Part 1 Information regarding the allotment of capital increase shares

1. Name and address of listed company

Name : Begistics Public Company Limited
Address : 52 Thaniya Plaza 28th Floor,
Silom Road, Suriyawong, Bangrak, Bangkok 10500
Website : www.begistics.co.th

2. Date and Number of the Board of Directors' Meeting and the Shareholders' Meeting that approved the allocation of newly issued ordinary shares

The Company's Board of Director's Meeting No. 3/2023 on March 10, 2023.

The Annual General Meeting of Shareholders 2021 on May 12, 2023.

3. Detail of the allocation of newly issued ordinary shares

Regards to the resolution of the Annual General Meeting of Shareholders 2023 of Begistics Public Company Limited (the "Company"), held on May 12, 2023 that approved the allocation of 23,343,143,156 new ordinary shares by dividing the allocation of the Company's newly-issued ordinary shares not more than 20,761,555,194 shares with a par value of 0.68 baht per share for offering to the existing shareholders of the Company in proportion to the shareholding of each shareholder in the ratio of 1 existing ordinary shares per 6 newly issued ordinary shares at the offering price of 0.06 baht (six satang) per share, total value not exceeding 1,245,693,311.64 baht (one thousand two hundred forty-five million six hundred ninety-three thousand three hundred and eleven baht and sixty-four satang), in the event that there is a fraction of the shares resulting from the calculation, the fraction of that share shall be discarded. In this regard, shareholders may subscribe for newly issued ordinary shares in excess of their rights (Oversubscription). Existing shareholders who oversubscribe will be allocated shares oversubscribed only when there are shares remaining from the allotment to the existing shareholders of the Company who have subscribed according to all rights only and not more than 905,898,070 shares to accommodate the 6th adjustment of the warrants to purchase ordinary shares ("B-W6") and the allocation of ordinary shares to support the 7th adjustment of the warrants to purchase ordinary shares (" B-W7") not exceeding 1,675,689,892 shares.

The company will allocate and offer newly issued ordinary shares to the existing shareholders in proportion to their shareholding (Right Offering) in the amount not more than 20,761,555,194 shares to the shareholders whose names appear on the record date (Record Date) as of May 19, 2023 and the subscription and payment date for the newly issued ordinary shares between 12, 13, 14,15 and 16 June 2023 (5 business days) from 9.00 am. – 3.30 pm.

3.1 Newly issued ordinary shares

Type of Shares	:	Newly issued ordinary shares.
Existing Paid-up Capital	:	Baht 2,352,976,255.32 comprised of 3,460,259,199 ordinary shares at a par value of Baht 0.68 per share.
Paid-up Capital after	:	Baht 18,923,369,754.44 comprised of 27,828,484,933 (In case of full subscription ordinary shares at par value of Baht 0.68 per share of newly issued ordinary shares)
Number of shares allocated	:	not exceed 20,761,555,194 ordinary shares at a par value of Baht 0.68 per share.
Allotment of Shares	:	Allotted and offered to the existing shareholders of the Company in proportion to their current shareholdings, provided that such shareholder names appear on the Record Date on May 19, 2023.
Offering Price	:	0.06 Baht per share (six stang per share)
Subscription Ratio	:	1 existing share per 6 new share
Allocation method	:	Allotted and offered for sale the newly issued ordinary shares to existing shareholders of the company in proportion to their shareholding ("Right Offering") at the ratio of 1 existing ordinary shares to 6 new ordinary shares The offering price of newly issued ordinary shares is Baht 0.06 per share. Any fractions of such newly issued ordinary shares resulting from the ratio calculations shall be disregarded.

However shareholders can exercise their right to subscribe more than their rights. (Oversubscription) Existing shareholders who oversubscribe will be allocated oversubscribed shares only when there are shares remaining from the allotment to the existing shareholders of the Company. who have subscribed according to all rights only

Detail of the allotment of shares as follow:

- (1) In case there is remaining unsubscribed ordinary shares from the subscription by the existing shareholders on a prorata basis or any remaining shares for any reasons, the existing shareholders shall be entitled to subscribe for the additional shares exceeding their rights at the same offer price of Right Offering. Whereby the Board of Directors and/or the Executive Committee and/or Chief Executive Committee and/or Chief Executive Officer shall be authorized to consider the allocation of the remaining unsubscribed shares to the existing shareholders who intend to subscribe and purchase the additional shares exceeding their rights according to the below conditions:
 - 1.1. In case the number of ordinary shares oversubscribed by the existing shareholders is greater than the number of the remaining ordinary shares, they shall be allocated to each existing shareholder, who intends to subscribe additional shares exceeding their rights. The allocation for each shareholder is equal to the proportion of the ordinary shares of the existing shareholders who intend to subscribe additional shares exceeding their rights. In this regards, the above allocation procedure shall be repeated until there is no remain unallocated right, which deems appropriate by the Board of Directors and/or the Executive Committee and/or Chief Executive Committee and/or Managing Director. Within 14 days from the last day of the subscription period, the Company shall refund the subscription amount for the ordinary shares

that have not been additionally allocated to the existing shareholders as mentioned above without interest.

(a) Each shareholder who subscribes shares in excess to their right shall be allocated oversubscription shares in proportion to existing shareholding of each shareholder who oversubscribe until there is no remaining share. (Decimal fractions of share derived from calculations shall be rounded down). The allocation shall be calculated as follows;

$$\text{Oversubscribed shares} = \text{No. of ordinary shares remained from RO subscription} \times \text{Proportion of existing shareholding of the oversubscribed shareholders}$$

(b) The number of shares to be allocated to oversubscribing shareholders will not exceed the number of shares subscribed and paid for.

(c) In case of unsubscribed shares from (a), the remaining shares will be allotted to oversubscribing shareholders who have not been fully allocated with shares, using the allocation method in (a).

(d) The Subscriber Agent shall allot shares to the oversubscribing shareholders using the method in (a) until there is no remaining share to be allotted to the shareholders proportionally to their respective shareholding, or until there is no shareholder expressing their intention to oversubscribe for the newly issued shares.

Under no circumstances will the Company allocate shares as above-mentioned to any oversubscribing shareholders in a manner which such shareholders holding shares in the Company in an amount that reaches or crosses the tender offer threshold stipulated in the Notification of the Capital Market Supervisory Board no. **Tor Chor 12/2554** re: criteria, conditions and methods of takeover (the “Tor Chor 12/ 2554 Notification”), or in a manner which violating the foreign shareholding limit as specified in the Company’s Articles of Association.

1.2. In case the number of ordinary shares oversubscribed by the existing shareholders is less than the number of the remaining ordinary shares, the remaining shares shall be allocated to all existing shareholders who have oversubscribed for the ordinary shares and paid for the subscription for all such ordinary shares.

Example of the Allocation of Oversubscribed Newly Issued Ordinary Shares

There are 150 newly issued ordinary shares remaining unsubscribed for from the prorated entitlement subscription:

Oversubscription Allocation: Round 1

Shareholders	Number of Existing Shares Held	Number of Subscribed Shares		Over-subscription Allotment : Round 1	Actual Allotment : Round 1	Number of Oversubscribed But Unallocated Shares Remaining
		Prorated Entitlement	Over - subscription			
Shareholder A.	100	100	20	$100/450 \times 150 = 33.33$	20	0
Shareholder B.	150	150	70	$150/450 \times 150 = 50.00$	50	20
Shareholder C.	200	200	100	$200/450 \times 150 = 66.67$	66	34
Total	450	450	190		136	54
Number of Shares Remaining Unsubscribed for from the Allocation Round 1					14	

In round 1 of the oversubscription allocation, Shareholder A is allocated with 33.33 shares where the fraction of 0.33 is disregarded. However, he oversubscribes for only 20 shares, therefore he is allocated with only 20 shares. The number of shares that shareholder B is allocated with is 50.00 shares and he is actually allocated 50 shares. Shareholder C is allocated with 66.67 shares where the fraction of 0.67 is disregarded, and he is actually allocated with 66 shares. Therefore, there are 14 shares remained unallocated which will be allocated further in the next round because after the first round of the allocation, Shareholder B and Shareholder C still wish to oversubscribe the shares in the amount of 20 and 34 shares, respectively.

Oversubscription Allocation: Round 2

Shareholders	Number of Existing Shares Held	Number of Subscribed Shares		Over-subscription Allotment : Round 2	Actual Allotment : Round 2	Number of Oversubscribed But Unallocated Shares Remaining
		Prorated Entitlement	Over - subscription			
Shareholder B.	150	150	70	$150/350 \times 14 = 6.00$	6	14
Shareholder C.	200	200	100	$200/350 \times 14 = 8.00$	8	26
Total	350	350	170		14	40
Number of Shares Remaining Unsubscribed for from the Allocation Round 2					0	

In round 2 of the oversubscription allocation, Shareholder B is allocated with 6 shares, and Shareholder C is allocated with 8 shares.

Therefore, there is no share remaining un-allocated. In the case that there are shares remaining, they will be allocated in the next rounds in similar manner to the first two rounds until no shares left.

Summary of Oversubscription Allocation of the Newly Issued Ordinary Shares

Shareholders	Number of Subscribed Shares	
	Prorated Entitlement	Over - subscription
Shareholder A.	100	20
Shareholder B.	150	56
Shareholder C.	200	74
Total	450	150

Howbeit, there are unsubscribed ordinary shares remaining from the subscription of the existing shareholders of the company under clause 1.1 and 1.2 above. They shall be allotted and offered to specific persons (Private Placement) who propose to buy them, which deems appropriate by the Board of Directors or a person authorized by the Board of Directors, which the offering price is not less than 90 percent of the market price, whereby the market price shall be calculated from the weighted average trading price of the Company's shares in the Stock Exchange of Thailand for a period of not less than 7 days but not more than 15 consecutive business days prior to the date that the Board of Directors resolves to determine the offering price of such shares, which will be in

accordance with the definition set forth in the announcement of the Capital Market Supervisory Board No. TorJor. 72/2558 (B.E.) regarding the Approval for Listed Companies to Offer Newly Issued Shares to Private Placement, and the price was not lower than the offering price of newly issued ordinary shares to existing shareholders of the Company. at a price of 0.06 baht (six satang) per share.

However, the allocation of the newly issued ordinary shares to the Board of Directors and/or the Executive Committee and/or the Chairman of the Executive Committee and/or Chief Executive Officer or a person authorized by the Board of Directors and/or the Executive Committee and/or Executive Director and/or Chief Executive Officer have the power to consider and determine any other necessary details related to the allocation and offer for sale as a single or split for sale from time to time including having the power to take any action necessary and related to the offering of newly issued ordinary shares in all respects, such as the purpose of issuing new ordinary shares, proportion of using capital increase, offering pricing, offer period and payment of shares, etc., including changes in the offering period, tender offer and acceptance of payment for newly issued ordinary shares setting conditions and details in the issuance and offering of new ordinary shares as it deems appropriate as well as amending words or texts in the minutes of the shareholders' meeting memorandum and/or various requests and/or take any action to comply with the order of the registrar in registering the company's registered capital increase with the Department of Business Development, Ministry of Commerce from time to time according to the payment of the subscriber each time including the listing of newly issued ordinary shares on the Stock Exchange of Thailand and submission of information, documents, evidence to the Office of the Securities and Exchange Commission Stock Exchange of Thailand Ministry of Commerce or other related agencies.

- (2) In the event that the unsubscribed shares remaining from the subscription of the existing shareholders are allotted to specific persons (Private Placement), the company shall be eligible to register the change in the paid-up capital with the Public Company Registrar periodically in line with the payments received from such specific persons. In the event that there is a fraction of the shares resulting from the calculation, the fraction of that share shall be discarded.

4. The Record Date for determining the List of Shareholders entitled for subscription of newly issued ordinary shares.

The Record Date on 19 May 2023 to determine the list of Shareholders entitled for subscription of newly issued ordinary shares.

5. Subscription Period, Location and Payment Details

5.1 Subscription period and location

- 5.1.1. Subscription of newly issued ordinary shares through the SMART RO system on the website ro.beyondsecurities.co.th (For Individual Only) from 9:00 a.m. on June 12, 2023 to 3:30 p.m. on June 16, 2023 (a total of 5 business days)
- 5.1.2. Subscription of newly issued ordinary shares through the Subscription Agent (Hard Copy) at the subscription location of Beyond Securities Public Company Limited between June 12, 2023 to June 16, 2023 from 9:00 a.m. - 3:30 p.m. (total of 5 business days) as follow:

Beyond Securities Public Company Limited
Securities Operations Department

Subscription location No. 46/7 Rungrojthanakul Building, 12th Floor, Ratchadapisek Road
Huai Khwang Subdistrict, Huai Khwang District, Bangkok 10310
Tel. 02-820-0100

(** Not accepting subscription by telephone and fax in all cases **)

For shareholders who hold shares in the scripless system. Please contact the securities company that the shareholder has a trading account with and the ordinary shares of company are deposited for that securities company will collect documents and submit the case to the Subscription Agent.

5.2 Method of Subscription and Payment of the Newly Issued Ordinary Shares

Shareholders can choose to subscribe for shares according to the following methods:

5.2.1. In case of subscription for newly issued ordinary shares through the SMART RO system (For Individual Only)

- (1) Subscribers can check their subscription rights on the SMART RO system at ro.beyondsecurities.co.th by filling in the 13-digit ID number to check their subscription rights and press the **Booking** button to enter the next page.

BYD
BEYOND SECURITIES
PUBLIC COMPANY LIMITED

ใช้สิทธิซื้อหุ้นสามัญเพิ่มทุนของ XXXXXXXXXXXXX ราคา X.XX บาท

ระหว่างวันที่ XXXXXXXXXXXX ตั้งแต่เวลา 9.00 น. ถึง เวลา 15.30 น.

เลขบัตรประชาชน / ID Card number or Passport.

Booking

- (2) The SMART RO system will display a screen showing notification about personal data protection. The subscriber can press the "Download" button to read details about personal data protection and scroll down to the bottom of the screen and press "Accept" button to enter the process of checking the subscription information.

การแจ้งเกี่ยวกับการคุ้มครองข้อมูลส่วนบุคคล

กรุณาสื่ออ่านข้อความจนสิ้นสุด จึงจะสามารถกดปุ่ม "ยอมรับ" เพื่อทำรายการต่อไป
 ท่าน ("ผู้ใช้บริการ") ตกลงยินยอมให้บริษัทหลักทรัพย์ บียอนด์ จำกัด (มหาชน) ("บริษัท
 หลักทรัพย์ฯ") เก็บรวบรวม ใช้ และเปิดเผย ข้อมูลส่วนบุคคลของผู้ใช้บริการที่ได้ให้ไว้แก่
 บริษัทหลักทรัพย์ฯ ในขั้นตอนการขอเปิดบัญชีซื้อขายหลักทรัพย์ , ซื้อขายสัญญาซื้อขาย
 ล่วงหน้า , กองทุนและ ตราสารหนี้ ที่ได้กระทำผ่านระบบเปิดบัญชีออนไลน์นี้ทั้งหมด เช่น ชื่อ
 นามสกุล ที่อยู่ เบอร์โทรศัพท์อีเมล หมายเลขประจำตัวประชาชน ("ข้อมูลส่วนบุคคล") เพื่อ
 ประโยชน์ในการดำเนินการเปิด บัญชีซื้อขายหลักทรัพย์ , ซื้อขายสัญญาซื้อขายล่วงหน้า ,
 กองทุน และ ตราสารหนี้ กับบริษัทหลักทรัพย์ฯ โดยบริษัทหลักทรัพย์ฯ จะนำข้อมูลส่วน
 บุคคลของผู้ใช้บริการไปใช้เพื่อประโยชน์ในการยืนยันตัวตนของผู้ใช้บริการและเพื่ออนุมัติ
 คำขอเปิดบัญชีซื้อขายหลักทรัพย์ , ซื้อขายสัญญาซื้อขายล่วงหน้า , กองทุนและ ตราสารหนี้

ดาวน์โหลด

ไม่ยอมรับ ยอมรับ

- (3) Check the information displayed on the screen. Once the subscriber has checked the information, click the button on the left to make a list of the subscription rights for the new shares.

นายTEST

SECURITIES : XXX
 จดระหว่างวันที่
 ราคา บาท

Action	เลขที่ ใบจอง	ทะเบียนผู้ถือ หุ้น	ชื่อ-นามสกุล	บัตรประชาชน Passport	หุ้นเดิม	หุ้นได้ สิทธิ์	จองเกิน สิทธิ์	ส่วนเกินสิทธิ์ได้รับ จัดass	รวมได้รับ จัดass	เงิน (คืน)	ประเภทการ จัดass	Parti	ธนาคาร (คืนเงิน)	บัญชีเลขที่ (คืนเงิน)	Updated
		xxxxxxxx	นายTEST	11111111111111	1,228,915	1,228,915									12/05/2023 09:34

Total 1 row.

Copyright © 2023 Beyond Securities Public Company Limited. All rights reserved.
 46/7 Rungrojthanakul Building 11th, 12th Ratchadaphisek Rd., HuaiKhwang, HuaiKhwang, Bangkok 10310

Sequence No.#1

ทะเบียนผู้ถือหุ้น	ชื่อ-นามสกุล	บัตรประชาชน	หุ้นเดิม	หุ้นที่ได้รับสิทธิ์	จำนวนเงินตามสิทธิ์	ราคาหุ้นละ(บาท)
xxxxxxxxxx	นายTEST	111111111111	1,228,915	1,228,915	2,629,878.10	2.14

รายละเอียด

จำนวนหุ้นที่ได้รับจากการจองซื้อ: 1,228,915 หุ้น

จำนวนหุ้นที่จองซื้อ: เงินที่ต้องชำระ: 0.00

ส่วนเกินสิทธิ์: ส่วนเกินสิทธิ์ที่ได้รับ: 0

การชำระเงิน

ประเภทการชำระเงิน: --- Please Select --- วันที่ชำระเงิน:

จำนวนเงินที่ชำระ: 0.00 ส่วนต่าง: 0.00

การจัดสรร

ประเภทการจัดสรร: --- Please Select ---

เลขที่ Parti (Parti No.): --- Please Select ---

เลขที่บัญชีหลักทรัพย์:

กรุณาระบุเบอร์โทรศัพท์ที่ติดต่อได้:

ข้อตกลง: ข้าพเจ้าขอรับรองว่า ข้าพเจ้าในฐานะผู้ถือหุ้นเดิมและได้รับการจัดสรรจองซื้อหุ้นสามัญที่ออกใหม่ เป็นผู้รับผลประโยชน์ที่แท้จริง

Save Draft Cancel Submit

- (4) The subscriber must provide complete information including: Number of shares to be subscribed, type of share payment, method of receiving allotted shares, channel of money refunding (in case of oversubscribed share), telephone number, etc. and attach the proof of payment file. And attach the file to the bank account book, which is the same last name as the subscriber's name, to use as channel of money refunding. SMART RO will not be able to save any subscription until the subscriber presses the confirmation button.

- (4.1) Fill in the Number of Shares to Purchase field where the number of shares to be subscribed can be specified as lower than or equal to the rights to be subscribed. The system automatically calculates the amount of shares to be subscribed shares.

รายละเอียด

จำนวนหุ้นที่ได้รับจากการจองซื้อ: NaN หุ้น

จำนวนหุ้นที่จองซื้อ: เงินที่ต้องชำระ: 4,280.00

ส่วนเกินสิทธิ์: ส่วนเกินสิทธิ์ที่ได้รับ: 0

- (4.2) Type of payment of subscription

The subscriber can choose four channels for subscription payment:

- (1) Bill Payment: Deposits money or deposits of personal cheque or cashier cheque or bills of exchange (Draft) through the bill payment system through Bangkok Bank's counters.
- (2) QR Code: Scan the QR Code through the subscriber's Mobile Banking Application. Payment through QR Code will only be made up to 2 million baht and the name of the subscriber must be the same as the subscriber's name.

- (3) ATS: Transfer money to or direct debit via the automatic transfer system (only those who have a securities trading account with a subscription agent).
- (4) Withdrawal: Withdrawal of collateral for the payment of subscription (For subscriber who has a securities trading account with Beyond Securities Public Company Limited only).

การชำระเงิน

ประเภทการชำระเงิน --- Please Select --- วันที่ชำระเงิน

จำนวนเงินที่ชำระ --- Please Select --- ส่วนต่าง

Bill Payment

QR Code

ATS

Withdrawal

Example 1: In the case of selecting a Bill Payment

การชำระเงิน

ประเภทการชำระเงิน Bill Payment วันที่ชำระเงิน

จำนวนเงินที่ชำระ 4,280.00 ส่วนต่าง

Bill Payment File (แบบเอกสารการจ่ายเงิน) ดาวน์โหลดไฟล์ ไม่ได้เลือกไฟล์ใด

* Required for payment slip file (จำเป็นต้องแนบเอกสารการชำระเงิน)

*** ชื่อผู้จ่ายเงินต้องเป็นชื่อเดียวกันกับคนจอง

Example 2: In the case of selecting a QR Code payment

การชำระเงิน

ประเภทการชำระเงิน QR Code วันที่ชำระเงิน

จำนวนเงินที่ชำระ 4,280.00 ส่วนต่าง

Bill Payment File (แบบเอกสารการจ่ายเงิน) เลือกไฟล์ ไม่ได้เลือกไฟล์ใด

* Required for payment slip file (จำเป็นต้องแนบเอกสารการชำระเงิน)

*** ชื่อผู้จ่ายเงินต้องเป็นชื่อเดียวกันกับคนจอง

Example 3: In the case of selecting an ATS (For subscriber who has a securities trading account with Beyond Securities Public Company Limited only).

การชำระเงิน

ประเภทการชำระเงิน: ATS วันที่ชำระเงิน: 18/05/2023

ธนาคาร: ธ. กสิกรไทย จำกัด (มหาชน) - KASIKORNBANK PUBLIC COMPANY LTD.

สาขา: 0776 สาขากนทนาญจนภิเษก บางใหญ่

เลขที่บัญชี / เลขที่เช็ค: 0123456789

จำนวนเงินที่ชำระ: 4,280.00 ส่วนต่าง: 0.00

Example 4: In the case of selecting a Withdrawal (only those who have a stock trading account with a subscription agent)

การชำระเงิน

ประเภทการชำระเงิน: Withdrawal วันที่ชำระเงิน: 18/05/2023

เลขที่บัญชี (สำหรับตัดเงิน): 559988-1

จำนวนเงินที่ชำระ: 4,280.00 ส่วนต่าง: 0.00

Note: Subscriber can press the Save Draft button to save the transaction. Once the payment has been made, subscriber can return to the SMART RO system and continue the transaction later.

Sequence No. #1

ทะเบียนผู้ถือหุ้น	ชื่อ-นามสกุล	บัตรประชาชน	หุ้นเดิม	หุ้นที่ได้รับสิทธิ์	จำนวนเงินตามสิทธิ์	ราคาหุ้นละ(บาท)
xxxxxxxxxx	นายTEST	111111111111	5,600	5,600	11,984.00	214

รายละเอียด

จำนวนหุ้นที่ได้รับจากการจองซื้อ: 5,600 หุ้น

จำนวนหุ้นที่จองซื้อ: 5,600 เงินที่ต้องชำระ: 11,984.00

ส่วนเกินสิทธิ์: 0 ส่วนเกินสิทธิ์ที่ได้รับ: 0

การชำระเงิน

ประเภทการชำระเงิน: QR Code วันที่ชำระเงิน: 18/05/2023

จำนวนเงินที่ชำระ: 11,984.00 ส่วนต่าง: 0.00

Bill Payment File (แบบเอกสารการจ่ายเงิน): เลือกไฟล์ Untitled5.png

*** ชื่อผู้จ่ายเงินต้องเป็นชื่อเดียวกับคนจอง

การจัดสรร

ประเภทการจัดสรร: บัญชีสมาชิกทุนอริยมงคล 4

เลขที่ Parti (Parti No.): 038 - บริษัทหลักทรัพย์ ดียอนด์ จำกัด (มหาชน)

เลขที่บัญชีหลักทรัพย์: 6000091

กรุณาระบุเบอร์โทรศัพท์ที่ติดต่อได้: 0967596514

ยืนยัน: ข้าพเจ้าขอรับรองว่า ข้าพเจ้าในฐานะผู้ถือหุ้นเดิมและได้รับการจัดสรรจองซื้อหุ้นตามที่ออกใหม่ เป็นผู้มอบประโยชน์แก่ตัวเอง

Save Draft
Cancel
Submit

In addition, if a subscriber oversubscribed shares are acquired, the SMART RO system will show a money refunding channel if the subscriber is allocated less than the total number of shares subscribed or not allocated.

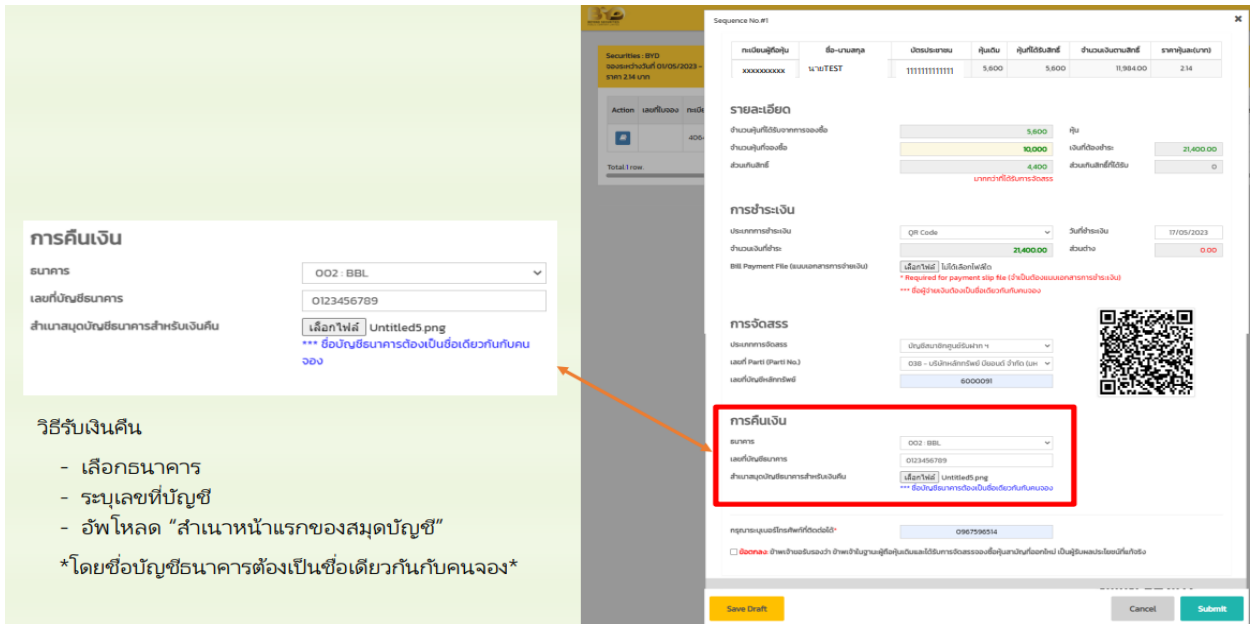

(4.3) Select the channel to receive allocated shares.

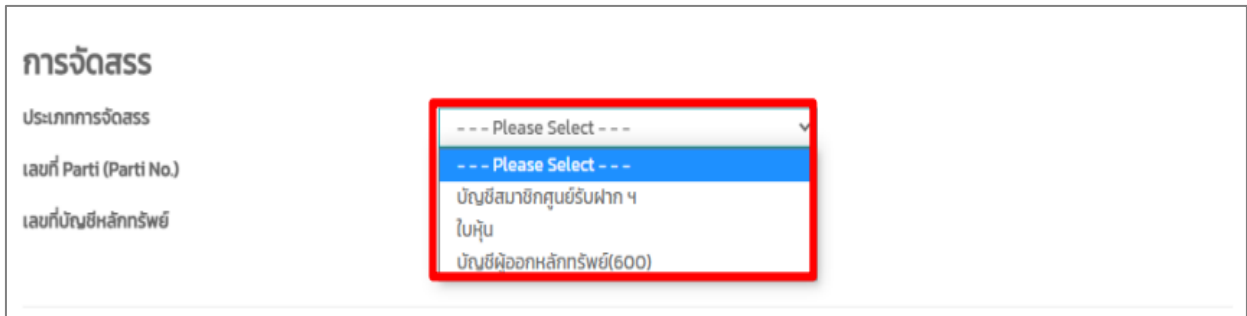

(4.4) Identify the phone number, and mark to acknowledge the agreement, press "Submit" to confirm the subscription. The system displays the message "Success Saved". SMART RO will not save any subscription until the subscriber presses "Submit" to confirm the subscription.

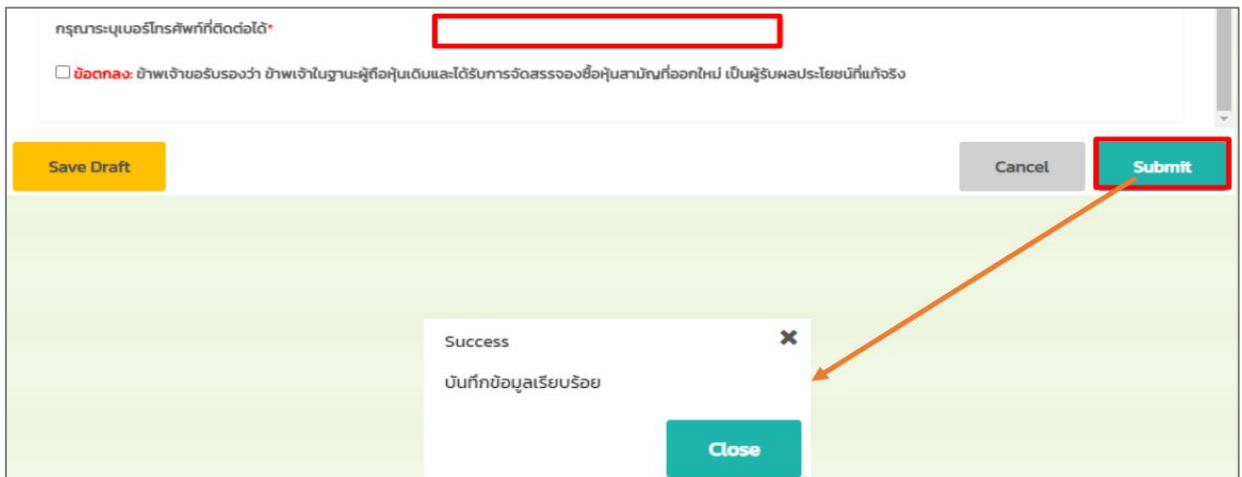

- (4.5) Once the subscriber has completed the subscription, the subscriber can return to the SMART RO system for verify the subscription information or review the results of the allocation.

Action	เลขที่ใบจอง	ทะเบียนผู้ถือหุ้น	ชื่อ-นามสกุล	บัตรประชาชน Passport	ทุนเดิม	ทุนได้สิทธิ์	จองเกินสิทธิ์	ส่วนเกินสิทธิได้รับจัดสรร	ควบได้รับจัดสรร	เงิน (ลบ)	ประเภทการจัดสรร	Parti	สถานะ (คืนเงิน)
	038800022	xxxxxxxxxx	นายTEST	11111111111111	5,600	5,600	4,400	-	-	-	บัญชีธนาคารออมสิน สาขา 4	038 A/C xxxxxxxx	

Total 1 row.

Copyright © 2023 Beyond Securities Public Company Limited. All rights reserved.
46/7 Rungrojthanakul Building 11th, 12th Ratchadaphisek Rd., HuaiKhwang, HuaiKhwang, Bangkok 10310

5.2.2. In case of subscription for newly issued ordinary shares through the Subscription Agent (Hard Copy)

Method for payment for the subscription

Have the subscriber deposit money or deposit a personal check or a bank check (Cashier's Check) or a bill of exchange (Draft) via the Bill Payment system (Enclosure No.3) at the counter of Bangkok Bank Public Company Limited only and subscribers must fill out all information completely along with specifying Ref. 1: 10 - digit shareholder registration number (as shown in the Certificate of Subscription Rights for Newly Issued Ordinary Shares) (Enclosure No.4)) and specify Ref.2: ID card number/passport/alien card number. The Subscriber bring the share subscription documents and proof of payment to contact at subscription location of the Subscription Agent between June 12, 2023 to June 16, 2023 from 9:00 a.m. - 3:30 p.m. (total of 5 business days).

In the case of depositing personal checks or bank checks (cashier cheque) or bill of exchange (draft), such checks must be crossed to a specific account (Account Payee Only) made payable to "BEYOND SECURITIES PUBLIC COMPANY LIMITED FOR SUBSCRIPTION" and must dated the same date as the subscription date for newly issued ordinary shares and dated no later than June 15, 2023 only. Such checks must be collectable from the clearing house in Bangkok within the next business day and within the subscription period for newly issued ordinary shares given. Subscribers will be responsible for expenses and bank fees (if any).

In the case of a subscriber who has a securities trading account with Beyond Securities Public Company Limited: Subscribers can pay for newly issued ordinary shares by notifying their intention through an Investment Consultant (IC) of the agent accepting share subscription through one of the following methods:

- (1) Money transfer through the Automatic Transfer System (ATS) that the subscriber of the newly issued ordinary shares has requested to transfer the money to pay for the encumbrance automatically. Such automatic money transfer system must be effective on the subscription date for the newly issued ordinary shares.
- (2) Withdrawal of collateral for payment of subscription of newly issued ordinary shares that the subscriber of newly issued ordinary shares has requested to withdraw collateral for payment for subscription fee for newly issued ordinary shares.

Subscription Documents

After the payment of subscription of newly issued ordinary shares, the subscriber must bring the share subscription documents and proof of payment to contact at the place of subscription as specified in item 5.1.2. by:

- 1) Subscription form for newly issued ordinary shares: Those who wish to subscribe for newly issued ordinary shares Please fill in the details and sign your name correctly, completely and clearly.
- 2) Certificate of Subscription Rights for Newly Issued Ordinary Shares: Certificate of Rights for Subscription of Newly Issued Ordinary Shares indicating the number of shares that shareholders are entitled to be allocated in proportion to their shareholding (Documents notifying the right to subscribe for newly issued ordinary shares issued by the company Thailand Securities Depository Co., Ltd.)
- 3) Evidence of Bill Payment together with shareholder registration number, name-surname (as shown in the Certificate of Subscription Rights for Newly Issued Ordinary Shares) and telephone numbers that can be used. can be contacted on the back of proof of payment
- 4) Copy of the first page of the bank book (savings or current accounts) for **Bangkok Bank Public Company Limited, Krung Thai Bank Public Company Limited, Bank of Ayudhya Public Company Limited, Kasikornbank Public Company Limited, Thanachart Bank Public Company Limited, The Siam Commercial Bank Public Company Limited and United Overseas Bank (Thai) Public Company Limited only**. The name of the bank account must be the same as the subscriber's name onl. with signature certifying a true copy. In the event that the subscriber wants to refund the subscription fee for the newly issued ordinary shares that have not been allocated or has not been allocated in full according to the number of oversubscribed shares through a money transfer system into such bank account.
- 5) Additional documents for securities subscription only for those who wish to deposit securities into the issuer account and fill in the FATCA due diligence questionnaire (Foreign Account Tax Compliance Act) By attaching such documents to the Subscription Agent for newly issued ordinary shares, otherwise, the Subscription Agent reserves the right to issue share certificates to the subscriber instead.
- 6) Identification Documents:
 - 6.1) Individual of Thai nationality - a copy of a valid ID card with signature certifying true copy or in the case of a lifetime ID card, attach a copy of the house registration with the 13-digit ID number or a copy of other official document with the 13-digit ID number with a certified true copy. In case of of name/surname change, which causes the name / last name to not match the name of the shareholder that appears in the share register book or in the share subscription certificate, attach a copy of a document issued by a government agency, such as a change/surname change notification. Marriage certificate, divorce certificate, etc. with signature certified as a true copy.
 - 6.2) Individual of foreign nationality - copy of alien certificate or a copy of a valid passport with signature certifying true copy.

- 6.3) Juristic person registered in Thailand - Copy of affidavit issued by the Ministry of Commerce, not more than 6 months prior to the subscription date with signature certifying true copy by the authorized signatory of that juristic person and affixed with the juristic person's seal (if any) along with a copy of their identification card or passport (as the case may be) of the authorized signatory of such juristic person with signature certifying true copy.
- 6.4) Juristic person registered in a foreign country - a copy of the certificate of incorporation issued no more than 1 year prior to the subscription date with a certified true copy by the authorized signatory of that juristic person and affixed with the juristic person's seal (if any) together with a copy of the identification card or passport copy (as the case may be) of the authorized signatory of such juristic person with signature certifying true copy. All copies of such documents must be certified with signature by Notary Public officials or certified by the Thai embassy or the Thai Consulate in the country where the document was produced to authenticate and not more than 1 year before the subscription date.

Remark

- 1) Shareholders will be responsible for expenses and bank fees (if any).
- 2) The Subscription Agent refrains from accepting the subscription of newly issued ordinary shares via telephone and by faxes in all cases
- 3) The Subscription Agent from accepting payment for the subscription of newly issued ordinary shares in cash.
- 4) The Subscription Agent reserves the right to allow the subscription and payment of the newly issued ordinary shares by other means as appropriate

5.3 Refund of the subscription amount (if any)

In the case that any shareholder is not allocated the newly issued ordinary shares or that any oversubscribing shareholder is allocated the newly issued ordinary shares less than the number that such shareholder oversubscribes for, the Company and/or the Subscription Agent will refund the subscription payment for the portion of the newly issued ordinary shares that have not been allocated or for the portion of the newly issued ordinary shares oversubscribed that have not been fully allocated, without interest and/or damages, within 14 days from the last date of the subscription period by:

- 5.3.1. In case the subscriber has a securities trading account with Beyond Securities Public Company Limited: The refund of the subscription will be made by transferring money through the Automatic Transfer System (ATS) to the bank account on behalf of the subscriber according to the information that they have opened an account with Beyond Securities Public Company Limited within 5 business days from the end of the subscription period.
- 5.3.2. In the case that the subscriber does not have a securities trading account with Beyond Securities Public Company Limited: The refund of the subscription will be made by transferring money via Automatic Transfer System (ATS) to the subscriber's bank account. As specified in the subscription form for newly issued ordinary shares within 7 business days from the end of the subscription period. However, such bank account must be a savings or current account of **Bangkok Bank Public Company Limited, Krung Thai Bank Public Company Limited, Bank of Ayudhya Public Company Limited, Kasikorn Bank Public Company Limited, Thanachart Bank Public Company Limited, The Siam Commercial Bank Public Company Limited and United Overseas Bank (Thai) Co., Ltd. (Public) only**, where the subscriber must attach a copy of the first page of the

- bank passbook (with signature certified true copy by the subscriber) which the name of the deposit account must be the same as the subscriber's name only and must not be a joint deposit account
- 5.3.3. In case the name of the deposit account is not the same as the subscriber's name or in the event that the subscription payment cannot be transferred through the money transfer system to the subscriber's bank account as specified in the share subscription form or for any reason beyond the control of the Company, the share subscription agent will proceed to refund the unallocated portion of the subscription amount or the amount that is not allocated in full according to the amount oversubscribed **by a crossed check payable only on behalf of the subscriber. Share subscription and sent by registered mail to the address listed in the Company's shareholder database. According to the shareholder register book on 19 May 2023**, in the case of receiving a refund by check The subscriber will be responsible for the fee for collecting from different clearing houses or bank checks. The share subscription agent is responsible for returning such refund and shall pay interest to the subscriber at the rate of 7.50% per annum calculated on the unallocated subscription amount from the expiration date of 14 days from the end of the subscription period until the date of repayment according to the method above.

In any case If there is a transfer of the subscription fee that has not been allocated or has not been fully allocated according to the number of shares oversubscribed through the money transfer system to the subscriber's bank account as specified in the subscription form for newly issued ordinary shares or by sending a check by registered mail to the subscriber at the address shown in the Company's shareholder database in the shareholder register book as of 19 May 2023, it is assumed that the subscriber has received the subscription payment The portion that has not been allocated or has not been allocated in full according to the amount of the subscription more than rightfully returned and the subscriber has no right to claim any interest and/or damages from the company and/or agents to subscribe for shares anymore.

5.4 Evidence of Subscription

- (1) In case of subscription for newly issued ordinary shares through the SMART RO system: The system will record the subscription information automatically when the subscriber presses the button to confirm the subscription in the system. The subscriber can check the subscription information by filling in the 13-digit national ID number to verify the subscription information.
- (2) In case of subscription for newly issued ordinary shares through the Subscription Agent (Hard Copy): the Subscription Agent will issue evidence of share subscription (Part 2 of the Subscription Form) rights to purchase newly issued ordinary shares) as evidence for the subscriber.

The results of the share subscription will be complete when the Subscription Agent receives payment or if subscription fee can be charged by personal check Cashier's check or bank draft only and the company has already allocated capital increase shares in case of oversubscription (if any).

5.5 Cancellation of Share Subscription

Shareholders who fail to make a payment within the allotted time, or the personal cheque, cashier cheque or draft is not honored, it shall be deemed that such shareholders do not wish to subscribe for this New Ordinary Shares.

5.6 Delivery of the Newly Issued Ordinary Shares

- (1) In case that the subscriber wishes to deposit the shares in the securities trading account that the subscriber has opened with a securities company, the Company will deposit the allocated shares to the account “Thailand Securities Depository Company Limited for Subscribers” maintained by the TSD, and the securities company will record the number of shares deposited and issue an evidence of deposit to the subscriber within 7 business days from the last date of the subscription period.
- (2) In case that the subscriber wishes to deposit the shares in the Issuer’s Account No. 600, the Company will deposit the allocated shares to the account “Thailand Securities Depository Company Limited”, whereby the TSD will record the number of shares deposited in the name of the subscriber and issue an evidence of deposit to the subscriber within 7 business days from the last date of the subscription period.
- (3) In case the subscriber wishes to receive the share certificate in the name of subscriber, the TSD, as the Company’s registrar, will deliver the share certificate representing the newly issued ordinary shares in the number allocated to the subscriber via registered mail under the name and address appeared in the Company’s shareholder data base in accordance with the share register book as of 19 May 2023 within 15 days from the last date of the subscription period.

5.7 Other Related Information

- 5.7.1. Shareholders who have subscribe and make payment for purchase the newly issued ordinary shares may not cancel their subscription.
- 5.7.2. In the case of depositing personal checks or bank checks (cashier cheque) or bill of exchange (draft), such checks must be collectable from the clearing house in Bangkok within the next business day and must dated the same date as the subscription date for newly issued ordinary shares and dated no later than June 15, 2023 only.
- 5.7.3. The name of subscriber and the name of trading account owner must be the same; otherwise, shares cannot be properly transferred. In such case, the Company reserves the right to issue and deliver the shares under the name of “Thailand Securities Depository Company Limited for the Depositor” and deposit them with the Thailand Securities Depository Company Limited into the account of Securities Issuer Member No. 600. The shareholders will then be unable to sell the shares on the first date of trading.
- 5.7.4. Please ensure that the Broker ID provided is accurate; otherwise, shares cannot be properly transferred, and the Company will not take responsibility for any delay or loss of shares. If the shareholder provides incomplete details, the Company reserves the right to issue and deliver the shares under the name of “Thailand Securities Depository Company Limited for the Depositor” and deposit them with the Thailand Securities Depository Company Limited into the account of Securities Issuer Member No. 600. The shareholders will then be unable to sell the shares on the first date of trading.
- 5.7.5. If the number of shares specified in the Subscription Form does not match the payment received, the Company reserves the right to consider the payment received as the intended subscription. The Company reserves the right to accept only the Subscription Form with complete information.

5.7.6. If you have any questions regarding the subscription for newly issued common shares, Please contact Operations Department, Beyond Securities Public Company Limited, Phone no. 02-820-0100

6. The purpose of capital increase and fund utilization in additional part.

The issuance and offering of newly issued ordinary shares to the existing shareholders of the Company at the ratio of 1 : 6 (Right Offering). 1,245,693,311.64 baht will be used for the following purposes:

Objectives of using the money	Proportion of utilization of proceeds received from the capital increase (%)	Period of use of capital increase
1. Investment in ordinary shares of The Megawatt Company Limited	46.00	by 2023
The company will invest to buy shares of MW. from 3 existing shareholders of MW, totaling not more than 4,960,000 shares, at a price of 115 baht per share, totaling not more than 570,400,000 baht.		
1. Working capital of the company and its subsidiaries and pay debts	25.00	by 2023
2. Expand current and future business	29.00	by 2023 -2024

Since the company has a tendency to expand its business continuously, including future investment plans, it is necessary to provide funding sources. Therefore, the company has issued this cap increase share to increase liquidity and working capital for the company, as well as help to strengthen the company's capital base in order to prepare for future investment expansion and/or for other purposes as the Board of Directors or the Executive Committee deems appropriate.

7. Benefits which the Company will receive from the capital increase and share allotment.

7.1. Sufficient funds to support the expansion of investment in the company's existing business and support the expansion of investment in new projects in the future. This will result in the company's being able to make a profit and set a trend for better operations in the future.

7.2. Increase the company's financial liquidity, pay debts and used as working capital.

8. Benefits which the shareholders will receive from the capital increase/allotment.

The money received from the capital increase will be used to support the expansion of investment and working capital, giving the company the ability to generate general income and increase profitability, creating value for shareholders and the company in the future.

9. Dividend policy and the right to receive dividend of the newly issued shares:

The company has a policy to pay dividends at the rate of approximately 30 percent of net profit each year after deducting all reserves. The dividend payment must not affect operations, financial condition, liquidity, business expansion, necessity, other appropriateness any future and other factors related to the management of the Company as the Board of Directors deems appropriate. However, such action must be of the greatest benefit to the shareholders.

The subscriber of the capital increase shares this time will have the right to receive dividends from the operation starting from the subscriber of the newly issued ordinary shares has been registered as a shareholder of the company.

10. Other details necessary for the shareholders to consider for investment in the Company' share:

- N/A -

Part 2 Information of Begistics Public Company Limited

1. Name and address of listed company

Name : Begistics Public Company Limited.
 Trade Symbol : B
 Business : Domestic transportation and logisticsAddress :
 Address : 52 Thaniya Plaza 28th Floor,
 Silom Road, Suriyawong, Bangrak, Bangkok 10500
 Registration No. : 0107545000357
 Website : <http://www.begistics.co.th>

2. Business Type and Operation

2.1 Company Background

The main business of the company at present is the main business is land transportation. The Board of Directors' Meeting No. 4/2022 held on March 8, 2022 resolved to approve the purchase of semi-trailer trucks (tractors and trailers) from Complete Transport Co., Ltd., amounting to 29 units, total price of 52.2 million baht, ready to transfer move employees, customer base and sub contract base. The purpose of this investment is to expand the company's transportation business capabilities including expanding the transportation base according to the customer's area.

2.2. Business Overview

Begistics Public Company Limited is a logistical service provider that consists of:

1. Domestic transportation services with front loading tractors and rear loading tractors to supports a wide variety of cargo handling. This includes containers, bulk cargo and large containers.
2. Logistics management services for various projects (Project Management).
3. Trade Consultant Service.

2.3 The Company's shareholding structure as of April 19, 2023 can be summarized as follows:

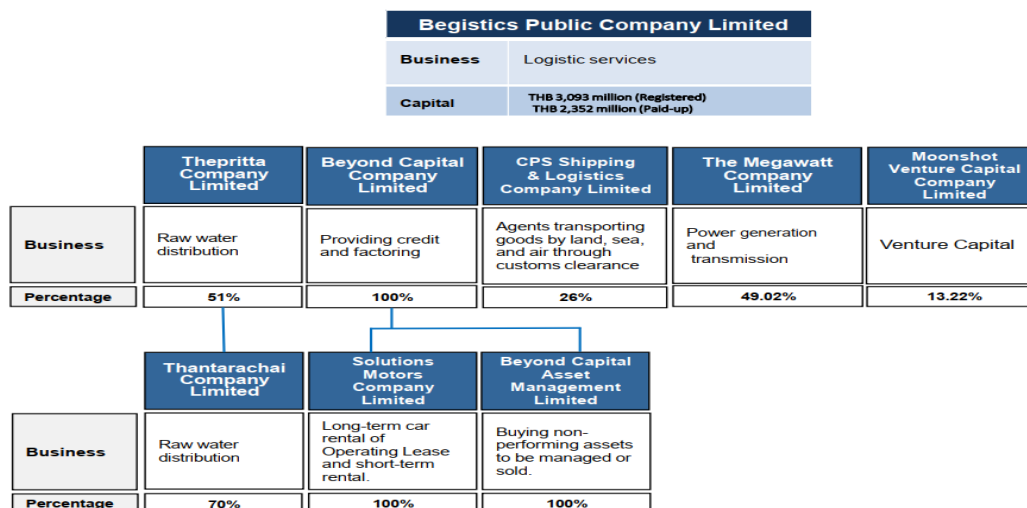

3. Revenue Structure.

The revenue structure Classified by business type for the year ended 2020 - 2022 as follows:

At the end of 2021, the company had a total income of 360.89 million baht, an increase of 11.35 million baht compared to the same period of the year 2020 with an income of 349.54 million baht, which in 2021 the company had income from providing services - Port Business 11.44 million baht. Income from domestic transportation business in the amount of 151.73 million baht, income from logistics business in the amount of 4.43 million baht, profit from the sale of fixed assets and port leasehold rights in the amount of 113.30 million baht and other incomes in the amount of 79.98 million baht.

At the end of 2022, the company had a total income of 330.20 million baht. Comparative total income at the end of 2021 decreased by 30.68 million baht. Income from domestic transportation business in the amount of 150.06 million baht. Income from logistics business in the amount of 4.69 million baht. Profit from the sale of fixed assets and leasehold rights of the pier in the amount of 7.89 million baht. Investments in associated companies amounting to 82.30 million baht and other income 85.30 million baht.

Revenue	2020		2021		2022	
	Revenue	%	Revenue	%	Revenue	%
	(thousand baht)		(thousand baht)		(thousand baht)	
1. Wharf business, cargo depot, and service charges for bonded goods	37,662	10.77	11,442	3.17	-	-
2. Domestic transportation business and related services	175,302	50.15	151,733	42.04	150,061	45.45
3. Logistics service business	103,556	29.25	4,430	1.23	4,697	1.42
4. Profit from the sale of fixed assets and pier leasehold rights	-	-	113,307	31.40	7,891	2.39
5. Profit from sales Investments in Associated Companies	-	-	-	-	82,258	24.91
6. Other income ¹⁾	33,022	9.43	79,984	22.16	85,301	25.83
Total Income	349,542	100	360,896	100	330,208	100

Remark: ^{1/} Other income is being a car dealer of all kinds rental and leasing, revenue from raw water sales, profit (loss) from exchange rate and interest income, etc.

4. Characteristics of products and services

Domestic transportation business and related services.

The Company has plans to expand its integrated logistics business starting from the domestic transportation business in December 2015, the truck and crane maintenance center is located at 273/15 Moo 6, Bypass Road, Km. 94-95, Surasak Subdistrict, Sriracha District, Chonburi and has provided trucks and cranes to serve customers. The Company has hired skilled personnel to operate the business such as truck drivers, cranes, maintenance technicians, etc. to support the businesses.

The company started to provide domestic transportation services with tractor-trailer trucks in 2015 and to expand the scope of services to customers who already use the service of international transportation with the company. business by relying on expertise in the management of the Company's transportation system in order to provide services to customers who want to move goods in the country by road with tractor-trailer trucks as well. At the end of 2022, the Company has 66 tractor-trailer trucks comes for use in placing containers and a flat floor that can be used to place containers or place products directly on a trailer for the service of moving goods in the country of the company, there is a route for service from the manufacturer's factory to the loading point for preparing to export from the country and from the loading point for importing goods from abroad to the factory or Various destinations in the country, including moving goods from origin to various destinations in the country as the customer wants.

5. Industries and Competition

Domestic transportation business and other related services.

The competition in the transportation business in Thailand is quite competitive. There are many service providers, but few are able to provide one-stop service. This is the company's policy and goal, which will create a competitive advantage competition make customers choose to use the company's services even more. The company tries to create a good service system, intensive service quality control system and occupational safety and health care to differentiate from competitors and attract customers to use the services.

6. Customers and target customers

Domestic transportation business and related services.

The company started to provide domestic transportation services starting from customers who used to use our ports and warehouses. Containers are transported between Laem Chabang Port and/or other ports. In addition, the Company has also expanded its customer base to various industrial plants in nearby areas.

7. Competitive Strategy

Domestic transportation business and related services.

Due to the original customer base of the company uses the service of berths and warehouses. There is a need for domestic transportation services which the company offers additional integrated transportation services to provide customers with convenient services and can reduce the cost of transportation. In terms of new customer groups, the company offers a comprehensive service. This makes it possible to reduce costs and increase logistics efficiency. This will incentivize new customers to use the service with the company even more. In addition, the company also focuses on the quality of service, occupational safety and health. This will give customers confidence in the service of the company.

In addition to providing one-stop logistics services, the company has also created trade alliances. in order to expand the customer base more From the past period, it can be considered that the company can develop its services to new customers. to create customer satisfaction until it is accepted

8. Price Policy and Distribution Channels

The company has a policy to offer reasonable prices to customers considering supply and demand market condition and the amount of service used is important. This generally depends on the number or size of the products used for the service. In addition to the number of times to use the service of that customer, if the service is used regularly, the company will have a discount. In addition, the company has a price policy that is fair to all customers.

For distribution channels of domestic transportation business and other related services

The company started to provide domestic transportation services to customers who used to use the port service and the former warehouse. In addition, the company also uses the business base that it has in the eastern region and offer domestic transportation services to industrial factories in the area.

9. Supply of Products or Services

The company has provided trucks to meet the growing demand for domestic transportation services of customers and also provided a number of additional logistics partners to increase the potential of services and effectively manage the cost of services and providing service tools and equipment such as cranes, large and small forklifts for containers from both domestic and foreign dealers, with the company considering the quality up-to-date technology equipment used to provide services to customers to get fast service and effective.

In addition to the above trucks, tools and equipment, the employee are one of the most important aspects of the company's business operations. The company has provided quality employee and has a policy to keep employee working with the company in the long term.

10. Environmental impact

The Company has monitored the environmental impact that may occur from its business operations, such as the quality of water, noise, air, etc., by continually and strictly monitoring the environmental quality. The Company hired Emex Associates Co., Ltd. to investigate in the impact. The company must submit the results of the inspection of such impacts to the Marine Department on a regular basis. In the past 10 years, the Company has complied with the law and has not caused any problems to the environment.

In addition, the company plans to upgrade existing trucks to Electrical Vehicle (EV) systems by starting and gradually improving all of the company's trucks from petrol engines to electric vehicles by 2025. This will immediately reduce operating costs with both providing a complete charging and battery management system to reduce operating costs and earn new income by adding carbon credits for generating revenue and develop into management of electric power systems for the overall transportation business in addition to using EV technology to reduce operating costs within the company.

At the present the company plans to upgrade its tractor trucks to electric vehicles by the second quarter of 2025. A working group has been set up to study the management of business operations to add value to carbon credits and implement Business Operations for Earning Carbon Credits, the working group has been set up to prepare for the procurement and investment of smart battery management systems to support business operations for supporting logistics businesses. It is expected to start earning from carbon credit sales and system management services from electricity for the transportation business as a whole by the beginning of 2025.

11. Company assets and subsidiaries assets.

The main assets used in the Company's business are fixed assets and licenses or operating contracts which are detailed as follows:

Fixed assets which has a net book value as of September 30, 2021, amount 393.10 million baht, consisting of

Unit :Thousand Baht

Type of Assets	Net book value as of December 31, 2022	Ownership	Obligation
1. Investment property	58,365	Owner	None
2. Land	143,322	Owner	None
3. Buildings improvements	93	Owner	None
4. Utilities	27,877	Owner	None
5. Machinery and equipment	798	Owner	None
6. Decoration fixtures and office equipment.	1,564	Owner	None
7. Vehicles	55,522	Owner	from the contract of hire
8. Work in progress	-	Owner	None
Total	338,547		

12. Licenses and operating contracts.
License for non-fixed route transport with a vehicle used for the transport of animals or things

Counterparty	:	The licensee is the Department of Land Transport. The applicant is Begistics Public Company Limited.
Period	:	5 years from 6 July 2021 to 5 July 2026 License No. KorThor. 249/2564 (renewed version)
Description	:	Permission for the company to operate non-fixed route transport business according to the Land Transport Act, B.E. 2522 There is a place to store, repair and maintain cars at the title deed area no. 58293, Surasak Sub-district, Sriracha District, Chonburi.

13. Details of Directors, Management Team and the top 10 shareholders.
Board of Directors.

The Company's structure consists of the Board of Directors, Audit Committee, Nomination and Remuneration Committee, Risk Management Committee and the Executive Committee.

1. Board of Directors.

As of April 19, 2023, the Board of Directors consists of 8 members as follows:

No.	Name	Position
1	Pol.Lt.Gen. Somkid Boontanom	Director, Chairman of the Board of Director
2	Miss Suttirat Leeswadtrekul ^{/1}	Director, 1 st Vice Chairman, Chairman of the Nomination and Remuneration Committee and Executive Director
3	Pol.Mal.Gen. Prapass Piyamongkol	Independent Director, 2 nd Vice Chairman and Chairman of the Audit Committee
4	Mr. Panya Boonyapiwat ^{/1}	Director, Chairman of the Executive Committee, Chairman of Risk Management Committee and Chief Executive Officer
5	Mr. Pairoj Waiwanijchakij	Director, Executive Director and Risk Management Committee
6	Mr. Smith Leammanee	Independent Director, Audit Committee Nomination and Remuneration Committee and Risk Management Committee
7	Mr. Jakarat Lertopas	Independent Director and Nomination and Remuneration Committee
8	Ms. Chayasinee Tienthong	Independent Director and Audit Committee

Note: ^{/1} Authorized Directors for company's authorized signatories.

2. Audit Committee

As of April 19, 2023, the Audit Committee consists of 3 members as follows:

No.	Name	Position
1	Pol.Mal.Gen. Prapass Piyamongkol	Audit Committee Chairman
2	Mr. Smith Leammanee	Audit Committee
3	Ms. Chayasinee Tienthong	Audit Committee

3. Nomination and Remuneration Committee.

As of April 19, 2023, the Nomination and Remuneration Committee consists of 3 members as follows:

No.	Name	Position
1	Miss Suttirat Leeswadtrekul	Chairman of the Nomination and Remuneration Committee
2	Mr. Smith Leammanee	Nomination and Remuneration Committee
3	Mr. Jakarat Lertopas	Nomination and Remuneration Committee

4. Risk Management Committee.

As of April 19, 2023, Risk Management Committee consists of 3 members as follows:

No.	Name	Position
1	Mr. Panya Boonyapiwat	Chairman of Risk Management Committee.
2	Mr. Pairoj Waiwanijchakij	Risk Management Committee
3	Mr. Smith Leammanee	Risk Management Committee

5. Executive Committee.

As of April 19, 2023, Executive Committee consists of 4 members as follows:

No.	Name		Position
1	Mr. Panya	Boonyapiwat	Chairman of Executive Committee
2	Miss Suttirat	Leeswadtrekul	Executive Committee
3	Mr. Pairoj	Waiwanijchakij	Executive Committee
4	Ms. Peeraya	Potiprasart	Executive Committee

Company Management.

As of April 19, 2023, Executive Committee consists of 5 members as follows:

No.	Name		Position
1	Mr. Panya	Boonyapiwat	Chief Executive Officer
2	Miss Peeraya	Pothiprasart	Chief Financial Officer
3	Ms. Yuppadee	Koopetngarm	Chief Services Officer, Company Secretary
4	Mr. Atthapon	Sanon	Director of Accounting and Finance
5	Ms. Kanmanee	Somnu	Director of Transportation Operations

List of top 10 Major Shareholders as of 25, 2023 (Record Date)

Data from Thailand Securities Depository Company Limited (TSD) as follows;

Name	Shares	%
1. Millcon Steel Public Company Limited	194,768,833	5.63
2. Ms. Thanika Tangpoonphonwivat	187,629,399	5.42
3. Thai NVDR Company Limited	104,079,759	3.01
4. Mrs. Areerat Leesawadtrakul	85,737,000	2.48
5. Mr. Sittichai Leesawadtrakul	82,962,633	2.40
6. Mrs. Pornwipha Wongpaitoonpiya	35,529,200	1.03
7. Mr. Thawat Tantimeth	31,000,000	0.90
8. Mr. Thananont Triamchanchai	30,556,300	0.88
9. Thanawarin Company Limited	26,346,933	0.76
10. Mr. Narat SuktinThai	25,300,000	0.73
Total	803,910,057	23.23

Notes: total shares of 3,460,259,199 shares, sources of <https://www.setlink.set.or.th/main>

14. Historical-3-year of Capital Increase and Dividend payment

Share capital

(Unit : Baht)

year	Registered capital before change	Change	Registered capital after change	Paid-up capital before change	Change	Paid-up capital after change
2020	1,757,131,698.04	(281,595,361.00)	1,475,536,337.04	904,019,533.88	-	904,019,533.88
2021	1,475,536,337.04	267,542,188.60	1,743,078,525.64	904,019,533.88	533,812,016.28	1,437,831,550.16
2022	1,743,078,525.64	1,350,363,544.56	3,093,442,070.20	1,437,831,550.16	915,144,705.16	2,352,976,255.32

15. Historical Record of Dividend Payment in the past 3 years

The company has a dividend payment policy of approximately 30 percent of its net profit each year, but in the past 3 years, the company has not paid dividends to its shareholders because the company still has accumulated loss.

16. Information of Subsidiaries and Associated Company.

Begistics Public Company Limited					
Business	Logistic services				
Capital	THB 3,093 million (Registered) THB 2,352 million (Paid-up)				

	Thepritta Company Limited	Beyond Capital Company Limited	CPS Shipping & Logistics Company Limited	The Megawatt Company Limited	Moonshot Venture Capital Company Limited
Business	Raw water distribution	Providing credit and factoring	Agents transporting goods by land, sea, and air through customs clearance	Power generation and transmission	Venture Capital
Percentage	51%	100%	26%	49.02%	13.22%

	Thantarachai Company Limited	Solutions Motors Company Limited	Beyond Capital Asset Management Limited
Business	Raw water distribution	Long-term car rental of Operating Lease and short-term rental.	Buying non-performing assets to be managed or sold.
Percentage	70%	100%	100%

Business Operations of Subsidiary Companies

Company Name	Office Location	Shareholding portion of the Company	Paid-up Capital (MB)	Registered Capital (MB)	Paid-up Shares (Shares)	Par Value (Baht)
Subsidiaries Company						
1. Thepritta Company Limited	No. 63 Moo. 11 Tambon Bueng Thonglang, Lam Luk Ka District, Pathum	51%	40	40	400,000	100

The Board of Directors Meeting No. 7/2021 of Begistics Public Company Limited (“the Company”), held on May 11, 2021, resolved to approve the purchase of the newly issued ordinary shares of Thepritttha Company Limited. (“TT”) (“Seller”) of 204,000 shares at a price of 294.11 baht per share (par value of 100 baht) or 51% of the total registered capital, total amount of 60 million baht and approved for Beyond Capital Company Limited (“Subsidiary”) to grant a loan to Thepritttha Company Limited (“TT”) in the amount of 30 million baht to purchase ordinary shares of Thantarachai Company Limited (“TTRC”), amounting to 35,000 shares, representing 70 percent of the total issued shares

2. Beyond Capital Co.,Ltd,	52 Thaniya Plaza Building, 28 th Floor, Silom, Suriyawong, Bangrak, Bangkok 10500	100%	140	140	1,400,000	100
On April 29, 2019, the shareholders' meeting resolved to approve the establishment of Beyond Capital Company Limited (a subsidiary) in which the Company acquired 100% of the shares, registered capital of 10,000,000 baht, total shares 100,000 shares, par value of 100 baht per share. and registered the establishment of a subsidiary with the Department of Trade Registration, Ministry of Commerce on June 13, 2019.						
3. Solutions Motors Company Limited. ("SM")	27/18 Moo 1, Bang Nam Chuet, Mueang, Samut Sakhon 74000	100%	64	64	640,000	100
The Board of Directors Meeting No. 2/2021 of Begistics Public Company Limited ("the Company") held on 29 January 2021 resolved to approve Beyond Capital Company Limited (Subsidiary Company), a subsidiary of the company to purchase the ordinary shares of Solutions Motors Company Limited ("SM") in the amount of 640,000 shares at the price of 187.50 baht per share, total value of 120 million baht from Complete Transport Company Limited ("Seller"), at a par value of 100 baht per share, accounting for 100% of the registered capital.						
4. Beyond Capital Asset Management Company Limited.	356 W. One Building, 2nd Floor, Narathiwat Ratchanakarin Road Chong Nonsi, Yannawa, Bangkok	100%	25	25	250,000	100
The Board of Directors' Meeting No. 9/2022 of Begistics Public Company Limited ("Company") held on September 9, 2022 resolved to approve Beyond Capital Company Limited (subsidiary), a subsidiary of company Acquisition of 250,000 ordinary shares of Beyond Capital Asset Management Co., Ltd. at a price of 152 baht per share, total value of 38 million baht, from H-Doo Thailand Co., Ltd. ("Seller") at a par value of 100 baht per share. is 100 percent of the						
Associate						
5. CPS Shipping & Logistics.co.ltd	55/5 A.A. Capital Ratchada Building, 6th Floor, Ratchadapisek Road, Din Daeng Subdistrict, Din Daeng District, Bangkok 10400	26%	18	18	180,000	100
On September 25, 2018, the Executive Committee Meeting No. 9/2018 passed a resolution approving the investment in CPS Shipping and Logistics Company Limited in the proportion of 26% of the paid-up capital amount 46,800 shares at a price of 100 baht per share, totaling 4,680,000 baht on November 13, 2018.						

6. The Megawatt Company Limited.	52 Thaniya Plaza Building, 28th Floor, Silom Road, Suriyawong, Bangrak, Bangkok 10500	70.16%	2,346	2,346	23,460,000	100
<p>The Board of Directors Meeting No. 11/2020 of Begistics Public Company Limited (“the Company”), held on Saturday, October 10, 2020, resolved to approve the Company to invest in The Megawatt Company Limited (“Megawatt”) together with 4 other investors, namely Millcon Steel Public Company Limited (“Millcon”), Wave Entertainment Public Company Limited, Ms. Pui Man Lee and Mr. Thanarat Pasawong (“Joint Ventures”), whereby the Company will be ordinary shareholders of MW, amounting to 1,250,000 shares, with a par value of 100 baht per share, totaling an investment of 125,000,000 baht, representing a percentage of 5 of the target registered capital of Megawatts according to the registered special resolution to increase the amount of capital 2,500,000,000 baht and accounted for the total investment of the Company in the Megawatts 12.49% of the registered capital of the megawatts 1,001,000,000 baht (registered capital of Megawatts after the company's investment)</p>						
<p>Subsequently, the Board of Directors Meeting No. 6/2021, held on April 9, 2021, resolved to approve additional investment in Megawatt by 1,250,000 shares with a par value of 100 baht per share, totaling an investment of 125 million baht, representing 5% of the target registered capital of Megawatt as registered by a special resolution to increase capital. 2,500,000,000 baht and accounted for the total investment of the Company in the Megawatts at 22.20% of the registered capital of the Megawatts 1,126,000,000 baht (registered capital of Megawatts after additional investment of the Company)</p>						
<p>The Board of Directors Meeting No. 12/2021 convened on August 9, 2021, resolved to approve in principle for the Company to invest in additional Megawatts in the amount of 2,500,000 shares with a par value of 100 baht per share, total investment is 250,000,000 baht, whereby the company will have a stake in Megawatts accounted for 36.34 percent of the registered capital of Megawatts 1,376,000,000 baht (registered capital of Megawatts after the Company's additional investment).</p>						
<p>The Company's Board of Directors' Meeting No. 4/2022 held on March 8, 2022 resolved to approve the Company's additional investment in Megawatts of 3,500,000 shares at a par value of 100 baht per share, totaling money Invest 350,000,000 baht in which the Company has investment proportion in Megawatts representing 49.25 percent of the registered capital of Megawatts of 17,260,000 baht (registered capital of megawatts after the Company's additional investment)</p>						
<p>The Company's Board of Directors' Meeting No. 7/2022 held on July 8, 2022 resolved to approve the Company's additional investment in Megawatts of 3,000,000 shares at a par value of 100 baht per share, totaling money Invest 300,000,000 baht in which the Company has investment proportion in Megawatts representing 49.02% (equivalent to 46% of the target registered capital of Megawatts according to the special resolution of the capital increase of 2,500 million baht)</p>						
<p>The Board of Directors Meeting No. 3/2023 of the Company held on March 10, 2023 resolved to approve the Company to invest in megawatts. The Company will purchase not more than 4,960,000 shares, representing 21.14 percent of the total shares of Megawatts at 23,460,000 shares, at a price not exceeding 115 baht per share, totaling 570,400,000 baht. The Company will purchase ordinary shares of Megawatts from the shareholders. 3 existing shares.</p>						

Related Companies						
7. Moonshot Venture Capital Company Limited	52 Thaniya Plaza Building, 28th Floor, Silom Road, Suriyawong, Bangrak, Bangkok 10500	13.22%	378	378	3,780,000	100
<p>The resolution of the Executive Committee Meeting No. 8/2018 held on August 24, 2018 approved for Begistics Public Company Limited (“the Company”) to invest in Moonshot Venture Capital Company Limited (“Moonshot”) in the proportion of 3% of the registered capital of 1,000 million baht of Moonshot and not exceed 30 million baht.</p>						
<p>The resolution of the Board of Directors Meeting No. 8/2019, held on August 1, 2019, approved for Begistics Public Company Limited (“the Company”) to invest in the newly issued ordinary shares of Moonshot Venture Capital Company Limited. (“Moonshot”), an additional 10% of the paid-up capital of the Moonshot, amounting 200,000 shares, at a price of 100 baht per share, totaling not exceed 20,000,000 baht with par value.</p>						
<p>Therefore, the company invested through the purchase of new ordinary shares in Moonshot, totaling 500,000 shares, at a price of 100 baht per share, totaling 50,000,000 baht with par value.</p>						

Part 3 Financial Information Begistics Public Company Limited

(Unit : thousand baht)

Consolidated Financial Statements					
	For the year ended December 31				
	2022	2021	2020	2019	2018
Asset					
Current assets					
Cash and cash equivalents	6,541	19,705	6,394	225,361	323,599
Trade and other current receivables - net	218,863	166,529	159,927	74,920	120,170
Debtor payable within one year	1,999	-	-	-	-
Short-term loans and accrued interest to related parties	6,109	200	-	-	-
Short-term loans and accrued interest to associates	-	-	97,030	-	-
Short-term loans and accrued interest to other parties - net	-	-	-	-	-
Advance payment for shares	-	-	-	-	-
Current year tax assets	-	-	5,338	6,287	8,085
Other current financial assets	-	-	9,000	150,043	-
Other current assets	6,888	5,971	785	529	11,649
Total current assets	240,400	192,405	278,474	457,140	463,503
Non-current assets					
Other non-current financial assets	50,000	50,000	150,182	34,180	16,677
Bank deposits pledged as collateral	1,623	1,695	47,788	40,017	-
Investments in subsidiaries	-	-	-	-	-
Investments in Associated Companies	1,263,776	435,891	52,931	65,705	6,370
Long-term loans and accrued interest to associates	-	109,085	-	-	-
Long-term loans and accrued interest to subsidiaries	-	-	-	-	-
Long-term loans and accrued interest to other companies	141,040	-	-	-	-
Installment accounts receivable	8,774	-	-	-	-
Investment property	58,365	58,365	58,365	58,365	58,365
Property, plant and equipment - net	280,182	340,391	173,760	236,076	182,094
Right-of-use assets - net	189,502	994	153,389	-	-
Leasehold rights - net	-	-	-	24,835	27,592
Intangible assets - net	99,463	84,048	1,113	415	333
Other non-current assets	80,377	80,354	20,726	14,940	46,427
Total non-current assets	2,173,102	1,160,824	658,254	474,533	337,858
Total assets	2,413,502	1,353,229	936,728	931,673	801,361

Consolidated Financial Statements					
	For the year ended December 31				
	2022	2021	2020	2019	2018
Liabilities and Equity					
Current liabilities					
Trade and other current payables	110,424	37,104	56,582	64,241	91,227
Portion of lease liabilities due within one year	31,902	27,521	45,885	29,331	16,599
Accrued rent payable within one year	-	-	-	24,686	24,686
Other current liabilities	2,646	2,781	966	392	532
Total current liabilities	144,972	67,406	103,433	118,650	133,044
Non-current liabilities					
Lease liabilities - net	72,059	82,000	207,093	80,766	50,498
Accrued rent		-	-	49,254	57,470
Non-current provisions for employee benefits	1,938	1,735	1,315	270	191
Other non-current liabilities	26,977	27,037	300	123	-
Total non-current liabilities	100,974	110,772	208,708	130,413	108,159
Total Liabilities	245,946	178,178	312,141	249,063	241,203
Equity					
Share capital					
Registered capital	3,093,442	1,743,079	1,475,536	1,757,131	883,349
Issued and paid-up capital	2,352,976	1,437,832	904,020	904,020	592,797
Premium (deficit) of share value	(272,294)	(267,007)	(97,025)	(97,025)	63,163
Accumulated profit (loss)					
legal reserve	-	-	-	-	-
Accumulated loss	17,802	(53,905)	(182,421)	(124,396)	(95,810)
Other components of equity	-	-	13	11	8
Non-controlling interests	69,072	58,131	-	-	-
Total Equity	2,167,556	1,175,051	624,587	682,610	560,158
Total Liabilities and Equity	2,413,502	1,353,229	936,728	931,673	801,361

(Unit : thousand baht)

Statement of Comprehensive Income					
	For the year ended December 31				
	2022	2021	2020	2019	2018
Income					
Service income	214,522	216,758	340,832	384,403	560,568
Interest income	2,873	1,193	4,426	6,360	-
Profit from the sale of fixed assets	12,582	13,580	-	-	-
Gain on sales of investments in associated companies	82,258	-	-	-	-
Profit from sale of fixed assets and pier leasehold rights	-	99,727	-	-	-
Foreign exchange profit	11,285	17,639	-	-	-
Other income	6,688	11,999	4,284	2,073	10,270
Total income	330,208	360,896	349,542	392,836	570,838
Expenses					
Service cost	(180,392)	(177,658)	(307,955)	(350,183)	(548,563)
Selling expenses	(761)	(533)	-	-	-
Administrative expenses	(89,009)	(82,745)	(68,957)	(60,418)	(69,049)
Doubtful debt	(5,337)	(645)	(4,852)	(6,931)	-
Financial cost	(5,695)	(8,551)	(12,098)	(5,225)	(3,928)
Total cost	(281,194)	(270,132)	(393,862)	(422,757)	(621,540)
Share of profit (loss) from investments in associated companies	19,108	27,456	(12,750)	1,995	2,139
(Loss) before income tax	68,122	118,220	(57,070)	(27,926)	(48,563)
(Expense) income tax income	(486)	(2,082)	(24)	(660)	(449)
Profit (loss) for the year	67,636	116,138	(57,094)	(28,586)	(49,012)
Sharing (Loss)					
Owned by the parent company	71,395	116,268	(57,094)	(28,586)	(49,012)
Non-controlling interests	(3,759)	(130)	-	-	-
	67,636	116,138	(57,094)	(28,586)	(49,012)

(Unit : thousand baht)

Cash Flow Statement					
	For the year ended December 31				
	2022	2021	2020	2019	2018
Cash flow from operating activities					
Profit (loss) for the year	67,636	116,138	(57,070)	(27,926)	(48,563)
Adjusted to reconcile net profit (loss) to net cash acquired (used).					
Depreciation and debit expenses	35,225	29,032	18,611	27,231	33,669
Amortization of right-of-use assets	2,714	9,957	26,456	-	-
Allowance for asset impairment (reversal)	-	(4,362)	-	-	-
Doubtful debts (reversal)	(5,938)	(1,804)	-	-	-
Doubtful debt	5,337	-	2,141	6,929	-
Employee benefit expenses	515	406	226	79	154
Unrealized (gain) loss from foreign exchange	(11,285)	17,639	5,607	103	156
(Profit) loss from contract termination	(11)	-	-	-	-
(Profit) loss from sale of fixed assets and pier leasehold rights	(12,582)	(113,282)	(2,475)	170	(788)
(Gain) from disposal of current financial assets	-	(6,013)	(314)	-	(782)
(Gain) loss from sales of investments in associated companies	(82,258)	-	-	-	-
Loss on retirement of intangible assets	90	705	-	-	-
Share of profits in associates	(19,108)	(27,456)	12,750	(1,995)	(1,690)
Interest income	(2,873)	(1,193)	(2,289)	(6,360)	(929)
Interest expenses	5,713	8,551	14,235	5,225	3,928
Income tax	486	2,082	-	-	-
Profit (loss) from operations before changes in assets					
Operating assets (increase) decrease					
Trade accounts receivable and other receivables decreased.	20,583	64,287	(86,419)	38,196	(106,932)
Other current assets (increase) decrease	(917)	7,561	(255)	11,119	(3,571)
Other non-current assets (increase) decrease	(137)	(743)	(279)	(119)	(276)
Operating liabilities increase (decrease)					
Current trade and other payables (decrease)	4,820	(81,718)	(7,210)	(27,025)	74,600
Accrued rent (decrease)	-	-	-	(8,215)	(8,215)
Other current liabilities increased	(132)	654	574	(140)	532
Other non-current liabilities increased.	37	2,882	176	4,324	(200)
Adjustments for impairment losses recognized in profit or loss	-	-	4,362	-	-
Net cash flow from operations	7,984	23,323	(71,173)	21,596	(58,907)
Cash paid for employee benefits	-	(760)	(112)	-	-
Income tax	-	-	779	-	-
Income tax	(472)	1,948	(5,631)	(6,287)	(8,085)
Net cash flows from (used in) operating activities	7,512	24,511	(76,137)	15,309	(66,992)

Cash Flow Statement					
	For the year ended December 31				
	2022	2021	2020	2019	2018
Cash flows from investing activities					
Cash earning interest	991	160	1,915	6,360	929
Proceeds from sale of investment units in open-ended funds	-	100,195	-	-	-
Proceeds from sale of investments	-	15,000	-	-	-
Proceeds from sale of joint investments	2,300	-	-	-	-
Restricted deposits (increase)	72	46,847	(7,771)	(368)	(34,942)
Proceeds from sales of investments in available-for-sale securities	-	-	-	-	18,380
Cash paid for purchase of investments in subsidiaries	-	(180,400)	-	-	-
Long-term loans to associated companies	-	(58,178)	-	-	-
Long-term loans to other companies	(22,000)	-	-	-	-
Cash paid for short-term loans to related parties	(10,451)	-	-	-	-
Cash received from short-term loans to related parties	4,542	-	-	-	-
Short-term loans to related parties	-	2,438	(101,464)	-	-
Cash paid for capital increase in associated company	(741,250)	(342,250)	-	(58,000)	-
Cash paid for purchase of investments in subsidiaries	-	-	-	-	(4,680)
Cash paid for the purchase of investment Units in stocks - not listed on the stock exchange	-	-	(125,000)	(17,500)	(16,500)
Cash paid for purchasing investment units in open-end funds	-	-	150,357	(150,000)	-
Cash paid for the purchase of land building and equipment	(157,763)	(33,029)	(7,866)	(5,444)	(5,701)
Cash paid for improvement of leasehold rights	(958)	-	-	-	-
Proceeds from sale of land Building and equipment-Leasehold right of the port	41,627	279,787	16,899	1,505	2,495
Proceeds from sale of investment properties	-	-	-	-	167,960
Cash paid for the purchase of intangible assets	(15,550)	-	(179)	(359)	(483)
Cash paid for short-term loans to other parties	-	-	-	(150,000)	-
Proceeds from repayment of short-term loans to other parties	-	-	-	150,000	-
dividend	973	-	-	-	-
Net cash flows from (used in) investing activities	(897,467)	(169,430)	(73,109)	(223,806)	127,458
Cash flows from financing activities					
cash pays interest	(5,713)	(8,551)	(14,389)	(5,166)	(3,917)
Cash payments for liabilities under lease agreements	(42,065)	(198,697)	(55,337)	(35,610)	(14,294)

Cash Flow Statement					
	For the year ended December 31				
	2022	2021	2020	2019	2018
Cash received from capital increase in subsidiaries (from non-controlling interests)	14,700				
Cash received from capital increase	909,857	363,830	-	151,035	258,395
Proceeds from short-term loans from financial institutions	-	-	5,515	-	-
Cash paid for short-term loans from financial institutions		(6,161)	(5,515)	-	-
Net cash flows from (used in) financing activities	876,779	150,421	(69,726)	110,259	240,184
Net increase (decrease) in cash and cash equivalents	(13,176)	5,502	(218,972)	(98,238)	300,650
Cash and cash equivalents at the beginning of the year	19,705	6,394	225,361	323,599	22,949
Cash and cash equivalents received from acquisition of subsidiaries	-	7,809	-	-	-
Effects of foreign exchange rates	12	-	5	-	-
Cash and cash equivalents at the end of the year	6,541	19,705	6,394	225,361	323,599
More Information on Cash Flow Statements					
Lease payable decreased from the sale of right-of-use assets.	-	(160,465)	-	-	-
Lease payable increased from right-of-use assets	23,949	3,116	67,200		
Right-of-use assets decrease (increase)	(23,949)	-	-	-	-
decrease in right-of-use assets	755	-	-	-	-
Lease payable decreased from contract termination.	(755)	-	-	-	-
Property, plant and equipment decreased from being transferred to intangible assets.	-	75	-	-	-
Other current payables increased from purchase of investments in associated companies.	68,500	-	-	-	-
Other current receivables increased from the sale of associates.	(79,958)	-	-	-	-

Financial ratio

Financial Ratio	Unit	For the year ended December 31			
		2022	2021	2020	2019
<u>Liquidity ratio</u>					
Liquidity ratio	equal	1.66	2.85	2.69	3.85
Quick ratio	equal	1.57	2.76	1.61	2.42
Cash flow liquidity ratio	equal	0.07	0.33	-0.74	0.12
Account Receivable Turnover Ratio	equal	1.11	0.43	1.78	4.84
Average collection period	day	327.86	843.34	202.39	74.45
Payable turnover ratio	equal	2.45	3.79	5.44	3.42
Repayment period	day	149.25	96.24	67.06	106.75
<u>Profitability ratio</u>					
Margin	%	15.91%	18.04%	9.4%	9%
Operating profit margin	%	-25.94%	27.27%	-7.8%	-5%
Cash to Earnings Ratio	%	-13.50%	112.66%	-165.6%	34%
Net profit margin	%	30.18%	35.85%	-16.3%	-7%
<u>Efficiency ratio</u>					
Return on assets	%	3.92	12.41%	-4.6%	-3%
Rate of Return on Fixed Assets	%	33.15%	95.90%	-20.8%	-1%
Asset turnover	equal	0.12	0.22	0.36	0.45

Subscription Form for Newly Issued Ordinary Shares of Begistics Public Company Limited.



เลขที่ใบจอง / Subscription No.....

ใบจองซื้อ 1 ใบต่อ 1 เลขทะเบียนผู้ถือหุ้นเท่านั้น

ใบจองซื้อหุ้นสามัญเพิ่มทุนให้แก่ผู้ถือหุ้นเดิม บริษัท บี จิสติกส์ จำกัด (มหาชน) (“บริษัท”)

Subscription Form for Newly Issued Ordinary Shares of BEGISTICS Public Company Limited (“Company”)

การเสนอขายหุ้นสามัญเพิ่มทุน จำนวนไม่เกิน 20,761,555,194 หุ้น มูลค่าที่ตราไว้หุ้นละ 0.68 บาท ในราคาเสนอขายหุ้นละ 0.06 บาท
ในอัตราส่วนการจองซื้อ 1 หุ้นสามัญเดิม ต่อ 6 หุ้นสามัญเพิ่มทุน

Offering of Newly Issued Ordinary Shares (the “Shares”) in the amount of not exceeding 20,761,555,194 shares with a par value of Baht 0.68 per share at the offering price of Baht 0.06 per share to existing shareholders at a ratio of 1 existing ordinary shares for 6 newly issued ordinary share

วันที่จองซื้อ 12 มิถุนายน 2566 (12 June 2023) 13 มิถุนายน 2566 (13 June 2023) 14 มิถุนายน 2566 (14 June 2023)
Subscription Date 15 มิถุนายน 2566 (15 June 2023) 16 มิถุนายน 2566 (16 June 2023)

ข้อมูลผู้จองซื้อหุ้น โปรดกรอกข้อความในช่องด้านล่างนี้ให้ครบถ้วน ชัดเจน ตัวบรรจง

(Subscriber’s details – please fill in the completed information)

ชื่อ/Name นาย/Mr. นาง/Mrs. นางสาว/Miss นิติบุคคล/Corporate.....

เลขทะเบียนผู้ถือหุ้นเลขที่/Shareholder Register No.

 บุคคลธรรมดาสัญชาติไทย เลขประจำตัวประชาชน.....

Natural Person of Thai Nationality ID Card No.

 บุคคลธรรมดาที่ไม่ใช่สัญชาติไทย (สัญชาติ.....) เลขที่ใบต่างด้าว/หนังสือเดินทาง.....

Natural Person of Foreign Nationality (Nationality.....) Foreign Card/Passport No.

 นิติบุคคลสัญชาติไทย เลขทะเบียนนิติบุคคล.....

Juristic Person of Thai Nationality Company Registration No.

 นิติบุคคลสัญชาติต่างด้าว เลขทะเบียนนิติบุคคล.....

Juristic Person of Foreign Nationality Company Registration No.

ที่อยู่ให้เป็นไปตามที่ปรากฏในฐานข้อมูลผู้ถือหุ้นของบริษัท ณ วันปิดสมุดทะเบียนฯ (วันที่ 19 พฤษภาคม 2566) ซึ่งบริษัทได้รับจาก
บริษัท ศูนย์รับฝากหลักทรัพย์ (ประเทศไทย) จำกัด เบอร์โทรศัพท์ที่ติดต่อได้ อีเมล

Shareholders database in accordance with the share register book as of 19 May 2023 with the Company has
received from Thailand Securities Depository Co., Ltd. Telephone No. E-mail

ข้าพเจ้าเป็นผู้ถือหุ้นเดิมของบริษัทที่มีรายชื่อปรากฏอยู่ในทะเบียนผู้ถือหุ้น ณ วันกำหนดรายชื่อผู้ถือหุ้น (Record Date)

ในวันที่ 19 พฤษภาคม 2566 จำนวนหุ้นที่มีหุ้น และมีสิทธิได้รับการจัดสรรหุ้นสามัญเพิ่มทุน

ในอัตราการจองซื้อ 1 หุ้นสามัญเดิม ต่อ 6 หุ้นสามัญเพิ่มทุน จำนวน.....หุ้น

According to Company’s Share Register Book as of the Record Date (19 May 2023), I/We own.....shares,
and have the entitlement to subscribe at a ratio of 1 existing ordinary share for 6 newly issued ordinary share
for shares

มีความประสงค์ขอจองซื้อและขอให้จัดสรรหุ้นสามัญของ บริษัท บี จิสติกส์ จำกัด (มหาชน) ดังนี้

Hereby subscribe for and request allotment of new ordinary shares of BEGISTICS Public Company Limited

ประเภทการจองซื้อ Subscription type	จำนวนหุ้นที่จองซื้อ (หุ้น) No. of shares subscribed (shares)	จำนวนเงินที่ต้องชำระ (บาท) Amount to be Paid (Baht)
<input type="checkbox"/> จองซื้อตามสิทธิทั้งจำนวน / Subscription for full entitlement		
<input type="checkbox"/> จองซื้อเกินสิทธิ(เฉพาะส่วนเพิ่ม) / Subscription in excess of the rights (only excess portion)		
<input type="checkbox"/> จองซื้อน้อยกว่าสิทธิ / Subscription for less than the entitlement		
รวม / Total		

ข้าพเจ้าได้ชำระเงินค่าจองซื้อหุ้นสามัญเพิ่มทุน โดยวิธีดังต่อไปนี้ (โปรดเลือกข้อใดข้อหนึ่ง)

I/We have made a payment for Shares subscribed by means of (Please choose only one method)

1. ชำระผ่านเคาน์เตอร์ ธนาคารกรุงเทพ จำกัด (มหาชน) / Payment through the counters of Bangkok Bank PLC.

นำฝากเงินผ่านระบบ Bill Payment ของธนาคารกรุงเทพ จำกัด (มหาชน) ทุกสาขา / Deposit money through Bill Payment System at all branch of Bangkok Bank PLC. นำฝากเช็ค/แคชเชียร์เช็ค/ดราฟท์ ผ่านระบบ Bill Payment ของธนาคารกรุงเทพ จำกัด (มหาชน) ทุกสาขา Cheque/Cashier cheque/Draft through Bill Payment System Payable at all branch of Bangkok Bank PLC. เลขที่เช็ค/Cheque No. วันที่/Date..... ธนาคาร/Bank สาขา/Branch.....

โดยส่งจ่าย “บริษัทหลักทรัพย์ บียอนด์ จำกัด (มหาชน) เพื่อจองซื้อหุ้นสามัญเพิ่มทุน” ทั้งนี้ เช็ค/แคชเชียร์เช็ค/ดราฟท์ จะต้องลงวันที่วันเดียวกับวันที่จองซื้อ โดยลงวันที่ไม่เกินวันที่ 15 มิถุนายน 2566 และสามารถเรียกเก็บเงินได้จากสำนักหักบัญชีในเขตกรุงเทพมหานครภายในวันถัดไปภายในระยะเวลาการจองซื้อหุ้นสามัญเพิ่มทุนที่กำหนดเท่านั้น / Payable to “Beyond Securities Public Company Limited for subscription” The date specified in the Cheque/Cashier cheque/Draft must be during subscription period but no later than June 15, 2023 and can be collected from clearing house in Bangkok within the next business day and within subscription period only.

2. สำหรับผู้จองซื้อที่มีบัญชีซื้อขายกับบริษัทหลักทรัพย์ บียอนด์ จำกัด (มหาชน) / For subscribers who have a trading account with Beyond Securities Public Company Limited ชำระโดย / Payment by

โอนเงินเข้าหรือหักบัญชีอัตโนมัติผ่านระบบ ATS เลขที่ / by Automatic Transfer System (ATS) No. หักเงินจากบัญชีซื้อขายหลักทรัพย์เลขที่ / Payment by debiting from trading account No.

ข้อมูลการรับหลักทรัพย์ (Details of Allotment)

หากข้าพเจ้าได้รับการจัดสรรหุ้นดังกล่าวแล้ว ข้าพเจ้าตกลงให้ดำเนินการดังต่อไปนี้: (ผู้จองซื้อหุ้นโปรดเลือกวิธีใดวิธีหนึ่งเท่านั้น)

If the shares are allotted to me, I hereby agree and instruct the Company to proceed as follows (Please choose only one method)

- ให้นำหุ้นเข้าฝากบัญชีซื้อขายหลักทรัพย์ของตนเองโดยให้ออกหุ้นสำหรับหุ้นที่ได้รับการจัดสรรในนามของ “บริษัท ศูนย์รับฝากหลักทรัพย์ (ประเทศไทย) จำกัด เพื่อผู้ฝาก” และดำเนินการให้บริษัทหลักทรัพย์.....สมาชิกผู้ฝากเลขที่.....(โปรดระบุชื่อและหมายเลขสมาชิกผู้ฝากตามที่มีรายชื่อปรากฏด้านหลังใบจอง) นำหุ้นสามัญเข้าฝากไว้กับบริษัท ศูนย์รับฝากหลักทรัพย์ (ประเทศไทย) จำกัด เพื่อเข้าบัญชีซื้อขายหลักทรัพย์ของข้าพเจ้าซึ่งข้าพเจ้ามีอยู่กับบริษัทนั้น บัญชีเลขที่.....(ชื่อผู้จองซื้อต้องตรงกับชื่อบัญชีซื้อขายหลักทรัพย์ มิฉะนั้นจะดำเนินการนำหุ้นเข้าบัญชีของบริษัทผู้ออกหลักทรัพย์ สมาชิกเลขที่ 600)

Issue a share for the allotted shares in the name of “Thailand Securities Depository Company Limited for Depositors” and have (name of broker)Participant No. (Please specify name and participant number from the list as shown on the back of this form), deposit the said shares with for Thailand Securities Depository Company Limited for my/our securities trading account No. (The subscriber’s name must correspond with the trading a/c name, otherwise the securities will be deposited into the account of Securities Issuer Member No. 600)

- นำหุ้นเข้าฝากบัญชีของบริษัทผู้ออกหลักทรัพย์ โดยให้ออกหุ้นสำหรับหุ้นที่ได้รับการจัดสรรในนามของ “บริษัท ศูนย์รับฝากหลักทรัพย์ (ประเทศไทย) จำกัด เพื่อผู้ฝาก” และนำหุ้นเข้าฝากไว้กับ บริษัท ศูนย์รับฝากหลักทรัพย์ (ประเทศไทย) จำกัด โดยเข้าบัญชีของบริษัทผู้ออกหลักทรัพย์ สมาชิกผู้ฝากเลขที่ 600 เพื่อข้าพเจ้า ทั้งนี้ ผู้จองซื้อต้องกรอกเอกสารเพิ่มเติมประกอบการจองหลักทรัพย์เฉพาะผู้ที่ประสงค์นำหลักทรัพย์ฝากเข้าบัญชีบริษัทผู้ออกหลักทรัพย์ (Issuer Account) และเอกสารตรวจสอบสถานะ FATCA ให้ครบถ้วนและยื่นพร้อมใบจองซื้อหุ้นฉบับนี้ (การถอนเป็นใบหุ้นในภายหลัง ผู้จองซื้อต้องเสียค่าธรรมเนียมตามที่ บริษัท ศูนย์รับฝากหลักทรัพย์ (ประเทศไทย) จำกัด กำหนด) ทั้งนี้ หากปรากฏข้อบ่งชี้ว่าผู้จองซื้อเป็นบุคคลอเมริกันตามกฎหมาย FATCA ผู้จองซื้อยินยอมที่จะรับการจัดสรรหุ้นสามัญเป็นใบหุ้น และได้รับทราบเงื่อนไขการรับใบหุ้นตามที่ระบุไว้ด้านล่าง / Issue a share for the allotted shares in the name of “Thailand Securities Depository Company Limited for Depositors” and deposit the said shares with Thailand Securities Depository Company Limited under the issuer account number 600 for my/our name. The subscriber must fill in additional details for depositing shares in Issuer’s Account No. 600 and FATCA documents and submit together with this subscription form (For issuing a share certificate later, subscriber will be subject to a fee specified by Thailand Securities Depository Company Limited) If the subscriber have any indicia of U.S. status, the Company reserves the right not to deposit shares under account. the subscriber agrees to obtain the share certificate and agree to be binding with such condition of Issue a share certificate as shown below.

- แบบรับใบหุ้น (Scrip) ให้ออกใบหุ้นสำหรับหุ้นที่ได้รับการจัดสรรในนามของข้าพเจ้า และส่งใบหุ้นให้กับข้าพเจ้าตามชื่อและที่อยู่ที่อยู่ระบุไว้ในทะเบียนผู้ถือหุ้นทางไปรษณีย์ลงทะเบียน โดยข้าพเจ้าอาจได้รับใบหุ้นหลังจากที่ตลาดหลักทรัพย์แห่งประเทศไทยรับหุ้นสามัญเพิ่มทุนดังกล่าวเข้าเป็นหลักทรัพย์จดทะเบียนและขออนุญาตให้ทำการซื้อขายได้ในตลาดหลักทรัพย์แห่งประเทศไทย / Issue a share certificate in my/our name and deliver it to me/us whereby, I/we agree that I/we may obtain the share certificate after the Stock Exchange of Thailand has approved the listing of the said shares and the trading thereof in the Stock Exchange of Thailand.

การคืนเงินค่าจองหุ้น (ถ้ามี) ในกรณีที่ข้าพเจ้าได้รับการจัดสรรน้อยกว่าจำนวนที่จองซื้อทั้งหมดหรือไม่ได้รับการจัดสรรไม่ว่าด้วยเหตุผลใดๆ ตามที่ได้อธิบายไว้ในหนังสือแจ้งสิทธิการจองซื้อหุ้นสามัญเพิ่มเติม ข้าพเจ้าตกลงให้ดำเนินการคืนเงินค่าจองซื้อ หรือเงินส่วนต่างค่าจองซื้อ โดย / Refund of the money (if any), in case that I/We entitled to less than the subscription amount or did not receive the allotted portion given any reasons that have already explained in the Notification of Rights to Subscribe for Newly Issued Ordinary Shares. I/We have agreed for the refund to be returned by

กรณีผู้จองซื้อที่มีบัญชีซื้อขายหลักทรัพย์และมีรายละเอียดบัญชีธนาคารที่ให้ไว้กับบริษัทหลักทรัพย์ บียอนด์ จำกัด (มหาชน) ในฐานะตัวแทนการรับจองซื้อหุ้นสามัญเพิ่มเติมของบริษัท (“ตัวแทนการรับจองซื้อหุ้น”) ตัวแทนการรับจองซื้อหุ้นจะคืนเงินค่าจองซื้อหุ้นโดยวิธีการโอนเงิน ATS เพื่อเข้าบัญชีธนาคารที่ได้ให้ข้อมูลไว้ / In case the subscriber has securities trading account and details of bank account with Beyond Securities Public Company Limited, as the agent to subscribe for newly issued ordinary shares of the Company (the "Subscription Agent"), the Subscription Agent will refund the subscription payment to the said bank account by Automatic Transfer System.

โอนเงินเข้าบัญชีของข้าพเจ้า / Payment to my/our account of ธนาคาร / bank สาขา / branch เลขที่บัญชี / Account No.

(โปรดแนบสำเนาสมุดบัญชีเงินฝากธนาคารหน้าแรกประเภทออมทรัพย์หรือกระแสรายวัน และชื่อบัญชีต้องเป็นชื่อเดียวกับชื่อผู้จองซื้อหลักทรัพย์เท่านั้น) โดยประเภทบัญชีเงินฝากของผู้จองซื้อหุ้นจะต้องเป็นประเภทบัญชีออมทรัพย์หรือกระแสรายวันของธนาคารกรุงเทพ จำกัด (มหาชน) ธนาคารกรุงไทย จำกัด (มหาชน) ธนาคารกรุงศรีอยุธยา จำกัด (มหาชน) ธนาคารกสิกรไทย จำกัด (มหาชน) ธนาคารทหารไทยธนชาติ จำกัด (มหาชน) ธนาคารไทยพาณิชย์ จำกัด (มหาชน) และธนาคารยูโอบี จำกัด (มหาชน) เท่านั้น / (Please enclose the copy of the front page of saving or current bank account book, and the name on the book must be the subscriber's name) The subscriber's type of account must be the category of savings account or current account of Bangkok Bank PLC., Krung Thai Bank PLC., Bank of Ayudhya PLC., Kasikornbank PLC., TMBThanachart Bank PLC., Siam Commercial Bank PLC. and United Overseas Bank (Thai) PLC. only.

จ่ายเป็นเช็คขีดคร่อมสั่งจ่ายเฉพาะในนามข้าพเจ้าและจัดส่งทางไปรษณีย์ลงทะเบียนตามที่อยู่ปรากฏในสมุดทะเบียนผู้ถือหุ้น ณ วันกำหนดรายชื่อผู้ถือหุ้น (Record Date) ในวันที่ 19 พฤษภาคม 2566 / Pay by cheque crossed “Account Payee Only” and sent to me/us by registered mail at the name and address appearing on the Share Register Book as of the Record Date on 19 May 2023.

ข้าพเจ้าขอรับรองและตกลงว่าจะจองซื้อหุ้นสามัญเพิ่มทุนจำนวนดังกล่าวและจะไม่ยกเลิกการจองซื้อหุ้นเพิ่มทุนนี้ แต่หากข้าพเจ้าไม่ส่งใบจองซื้อหุ้นสามัญเพิ่มทุนที่ได้กรอรายละเอียดครบถ้วนและเอกสารประกอบการจองซื้อที่ถูกต้องเรียบร้อยพร้อมหลักฐานการชำระค่าจองซื้อหุ้นสามัญเพิ่มทุนมาถึงตัวแทนการรับจองซื้อหุ้นภายในระยะเวลาการจองซื้อ หรือหากเช็ค/แคชเชียร์เช็ค/ตราพท์ที่ส่งจ่ายแล้วนั้นไม่ผ่านการเรียกเก็บนับแต่วันที่ชำระเงินหรือส่งมอบ ให้ถือว่าข้าพเจ้าสละสิทธิในการจองซื้อหุ้นสามัญเพิ่มทุนดังกล่าวโดยไม่มีเงื่อนไขและไม่สามารถเพิกถอนได้ และหากจำนวนหุ้นที่ระบุในใบจองนี้ไม่ตรงตามจำนวนที่ข้าพเจ้าชำระ ข้าพเจ้าถือตามจำนวนที่ได้รับชำระเป็นหลัก

I/We undertake and agree to subscription the said shares in the aforementioned number and shall not revoke this subscription. If I/We do not return this duly completed subscription form and the supporting documents for shares subscription together with the evidence of shares subscription payment to the Subscription Agent or if Cheque/Cashier cheque/Draft has not been honored within that subscription period. I/We may be deemed to have irrevocably and unconditionally waived my/our subscription rights. In cast the specified no. of shared subscription is not accordance with the payment amount, I/We shall prefer the number of Shares subscription per an amount of payment

ข้าพเจ้าได้ศึกษาข้อมูลทั้งหมดที่เกี่ยวกับการเสนอขายหุ้นสามัญเพิ่มทุนในหนังสือแจ้งสิทธิการจองซื้อหุ้นสามัญเพิ่มทุนรวมทั้งสารสนเทศและเอกสารแนบแล้ว และยินยอมผูกพันตามข้อตกลงและเงื่อนไขดังกล่าว และที่จะได้มีการแก้ไขเพิ่มเติมในภายหลังอีกด้วย ข้าพเจ้าขอรับรองว่าข้าพเจ้าในฐานะผู้ถือหุ้นเดิมและได้รับจัดสรรการจองซื้อหุ้นสามัญเพิ่มทุนตามสัดส่วนการถือหุ้นของข้าพเจ้าเป็นผู้รับผลประโยชน์ที่แท้จริงในการถือหุ้นดังกล่าว

I/We have thoroughly studied all information in relation to this offering increased capital shares specified in the Notification of Rights to Subscribe for Newly Issued Ordinary Shares including information memorandum and attachments. I/We agree to be binding with such terms and conditions and their further amendments. I/We undertake that I/We be the true beneficiary for obtaining the allotment of Shares as an existing shareholder of the Company.

ข้าพเจ้าอนุญาตและรับทราบว่า ตัวแทนการรับจองซื้อหุ้นจะเก็บรวบรวมและใช้ข้อมูลส่วนบุคคลที่ข้าพเจ้าได้ให้ไว้เพื่อการใช้สิทธิจะซื้อหุ้นสามัญของบริษัทดังกล่าวข้างต้นเป็นไปตามนโยบายความเป็นส่วนตัวส่วนตัวของตัวแทนการรับจองซื้อหุ้น ที่ www.beyondsecurities.co.th/privacynotice และรับทราบว่าตัวแทนการรับจองซื้อหุ้นอาจมีความจำเป็นในการเปิดเผยข้อมูลดังกล่าว เมื่อมีการร้องขอจากสำนักงานคณะกรรมการกำกับหลักทรัพย์และตลาดหลักทรัพย์ และ/หรือ ตลาดหลักทรัพย์แห่งประเทศไทย และ/หรือ หน่วยงานอื่นใดที่เกี่ยวข้อง เท่านั้น

I hereby allow and acknowledge the Subscription Agent will be collection and/or using I given personal data to exercise of the right to purchase the Company's ordinary shares above, according to the privacy policy of the Subscription Agent at www.beyondsecurities.co.th/privacynotice and may disclose such information if inquired by The Office of the Securities and Exchange Commission (SEC) and/or the Stock Exchange of Thailand (SET) and/or other related institution only.

การลงทุนในหุ้นย่อมมีความเสี่ยง ผู้จองซื้อควรศึกษาข้อมูลในหนังสือแจ้งสิทธิการจองซื้อหุ้นสามัญเพิ่มทุนอย่างรอบคอบก่อนตัดสินใจจองซื้อหุ้น / Please be aware that there is a risk involved in securities investment and make sure that you have thoroughly studied all information in the Notification of Rights to Subscribe for Newly Issued Ordinary Shares before deciding on the Shares Subscription

ลงชื่อ/Signed..... ผู้จองซื้อ/Subscriber
()

หลักฐานการรับฝากการจองซื้อหุ้นสามัญ บริษัท บี จิสติกส์ จำกัด (มหาชน) (โปรดกรอกข้อความในส่วนนี้ด้วย)

Receipt for Subscription of Shares of BEGISTICS Public Company Limited (Please complete this part as well)

เลขที่ใบจอง / Subscription No.....

วันที่จองซื้อ 12 มิถุนายน 2566 (12 June 2023) 13 มิถุนายน 2566 (13 June 2023) 14 มิถุนายน 2566 (14 June 2023)
Subscription Date 15 มิถุนายน 2566 (15 June 2023) 16 มิถุนายน 2566 (16 June 2023)

บริษัทหลักทรัพย์ บียอนด์ จำกัด (มหาชน) ได้รับเงินจอง (ชื่อตามใบจอง) / Beyond Securities Public Company Limited has received subscription payment (The subscriber's name)เพื่อจองซื้อหุ้นสามัญเพิ่มทุนของ บริษัท บี จิสติกส์ จำกัด (มหาชน) / for Subscription of Shares of BEGISTICS Public Company Limited จำนวน/No. of shares subscribedหุ้น/shares รวมเป็นเงิน/Total amount.....บาท/Baht

โดยชำระเป็น/by

- ชำระผ่านเคาน์เตอร์ ธนาคารกรุงเทพ จำกัด (มหาชน) / Payment through the counters of Bangkok Bank PLC.
 - นำฝากเงินผ่านระบบ Bill Payment / Deposit money through Bill Payment System
 - นำฝากเช็ค/แคชเชียร์เช็ค/ดราฟท์ Cheque/Cashier cheque/Draft เลขที่เช็ค/Cheque No. วันที่/Date..... ธนาคาร/Bank สาขา/Branch.....
- สำหรับผู้จองซื้อที่มีบัญชีซื้อขายกับบริษัทหลักทรัพย์ บียอนด์ จำกัด (มหาชน) / For subscribers who have a trading account with Beyond Securities Public Company Limited ชำระโดย / Payment by
 - โอนเงินเข้า/หักบัญชีอัตโนมัติผ่านระบบ ATS เลขที่ / by Automatic Transfer System (ATS) No.
 - หักเงินจากบัญชีซื้อขายหลักทรัพย์เลขที่ / Payment by debiting from trading account No.

โดยหากผู้จองซื้อได้รับการจัดสรรหุ้นดังกล่าว ผู้จองซื้อให้ดำเนินการดังนี้: (ผู้จองซื้อหุ้นโปรดเลือกวิธีใดวิธีหนึ่งเท่านั้น) / If the shares are allotted to me, I hereby agree to proceed as follows: (Please choose only one method)

- นำหุ้นเข้าบัญชีซื้อขายหลักทรัพย์ของตนเอง โดยออกใบหุ้นในนาม บจ. ศูนย์รับฝากฯ เพื่อผู้ฝาก / Issue a share certificate in the name of TSD for Depositors เลขที่สมาชิกผู้ฝาก/Participant No. เลขที่บัญชีซื้อขายหลักทรัพย์/Securities trading account number
- นำหุ้นเข้าฝากบัญชีของบริษัทผู้ออกหลักทรัพย์ สมาชิกผู้ฝากเลขที่ 600 ในนาม บจ. ศูนย์รับฝากฯ เพื่อข้าพเจ้า / Issue a share certificate in the name of TSD and deposit the shares with TSD in the issuer account No.600
- แบบรับใบหุ้น (Script) ออกเป็นใบหุ้นในนามผู้จองซื้อ / Issue the share certificate in the name of subscriber

ในกรณีที่ข้าพเจ้าไม่ได้รับจัดสรรหรือได้รับการจัดสรรไม่ครบตามจำนวนที่จองซื้อ ข้าพเจ้าตกลงให้ดำเนินการคืนเงินค่าจองซื้อ หรือเงินส่วนต่างค่าจองซื้อ โดย / If I/We have not been allotted the shares or have been allotted lower than subscription amount, I/we agree to have the payment or excess payment returned to my/our account of

- โอนเงินผ่านระบบโอนอัตโนมัติ (Automatic Transfer System หรือ ATS) (เฉพาะกรณีผู้จองซื้อที่มีบัญชีซื้อขายหลักทรัพย์กับบริษัทหลักทรัพย์ บียอนด์ จำกัด (มหาชน)) / (In case the subscriber has a securities trading account with Beyond Securities Public Company Limited)
- โอนเงินเข้าบัญชีธนาคารของข้าพเจ้า / Payment to my/our account of Bank สาขา / Branch เลขที่บัญชี / Account. No.
- จ่ายเป็นเช็คขีดคร่อมส่งจ่ายเฉพาะในนามข้าพเจ้าและจัดส่งทางไปรษณีย์ลงทะเบียนตามที่อยู่ในสมุดทะเบียนผู้ถือหุ้น / Pay by cheque crossed "Account Payee Only" and sent to me/us by registered mail at the name and address appearing on the Share Register Book

เจ้าหน้าที่ผู้รับมอบอำนาจ/ Authorized Officer

หมายเหตุ : หากผู้จองซื้อประสงค์จะเปลี่ยนแปลงที่อยู่ให้ไว้ โปรดแจ้งการแก้ไขต่อนายทะเบียนโดยตรง และจัดส่งไปที่ฝ่ายปฏิบัติการหลักทรัพย์ บริษัท ศูนย์รับฝากหลักทรัพย์ (ประเทศไทย) จำกัด เลขที่ 93 ถนนรัชดาภิเษก แขวงดินแดง เขตดินแดง กรุงเทพฯ 10400 โทร. 0-2009-9000

Remark: If the subscriber wishes to change his provided address, please notify such change to the registrar directly and send the document to Securities Operation Department, Thailand Securities Depository Company Limited No. 93 Ratchadaphisek Road, Din Daeng, Din Daeng, Bangkok 10400 Tel. 0-2009-9000

รายชื่อสมาชิกผู้ฝากหลักทรัพย์กับบริษัท ศูนย์รับฝากหลักทรัพย์ (ประเทศไทย) จำกัด
 NAME OF THE MEMBERS OF DEPOSITORS WITH THAILAND DEPOSITORY COMPANY LIMITED

BROKER			
ผู้ฝากเลขที่ Participant No.	ชื่อบริษัท Company Name	ผู้ฝากเลขที่ Participant No.	ชื่อบริษัท Company Name
002	บริษัทหลักทรัพย์ ทิสโก้ จำกัด TISCO SECURITIES COMPANY LIMITED	034	บริษัทหลักทรัพย์ ฟิลลิป (ประเทศไทย) จำกัด (มหาชน) PHILLIP SECURITIES (THAILAND) PUBLIC COMPANY LIMITED
003	บริษัทหลักทรัพย์ พาย จำกัด (มหาชน) PI SECURITIES PUBLIC COMPANY LIMITED	038	บริษัทหลักทรัพย์ บีeyond จำกัด (มหาชน) BEYOND SECURITIES PUBLIC COMPANY LIMITED
004	บริษัทหลักทรัพย์ ดีบีเอส วิกเคอร์ส (ประเทศไทย) จำกัด DBS VICKERS SECURITIES (THAILAND) COMPANY LIMITED	048	บริษัทหลักทรัพย์ อีรา จำกัด (มหาชน) AIRA SECURITIES PUBLIC COMPANY LIMITED
005	บริษัทหลักทรัพย์ แลนด์ แอนด์ เฮ้าส์ จำกัด (มหาชน) LAND AND HOUSES SECURITIES PUBLIC COMPANY LIMITED	050	บริษัทหลักทรัพย์ เอเอสแอล จำกัด ASL SECURITIES COMPANY LIMITED
006	บริษัทหลักทรัพย์ เกียรตินาถสินภัทร จำกัด (มหาชน) KIATNAKIN PHATRA SECURITIES PUBLIC COMPANY LIMITED	051	บริษัทหลักทรัพย์ เอสบีไอ ไทย ออนไลน์ จำกัด SBI THAI ONLINE SECURITIES COMPANY LIMITED
007	บริษัทหลักทรัพย์ ซีจีเอส-ซีไอเอ็มบี (ประเทศไทย) จำกัด CGS-CIMB SECURITIES (THAILAND) COMPANY LIMITED	052	บริษัทหลักทรัพย์ จีเอ็มโอ-แซด คอม (ประเทศไทย) จำกัด (มหาชน) GMO-Z COM SECURITIES (THAILAND) PUBLIC COMPANY LIMITED
008	บริษัทหลักทรัพย์ เอเชีย พลัส จำกัด ASIA PLUS SECURITIES COMPANY LIMITED	053	บริษัทหลักทรัพย์ ลิเบอเรเตอร์ จำกัด LIBERATOR SECURITIES COMPANY LIMITED
010	บริษัทหลักทรัพย์ เมอร์ริล ลินช์ (ประเทศไทย) จำกัด MERRILL LYNCH SECURITIES (THAILAND) LIMITED	200	บริษัทหลักทรัพย์ เมย์แบงก์ (ประเทศไทย) จำกัด (มหาชน) MAYBANK SECURITIES (THAILAND) PUBLIC COMPANY LIMITED
011	บริษัทหลักทรัพย์ กสิกรไทย จำกัด (มหาชน) KASIKORN SECURITIES PUBLIC COMPANY LIMITED	211	บริษัทหลักทรัพย์ ยูบีเอส (ประเทศไทย) จำกัด UBS SECURITIES (THAILAND) LIMITED
013	บริษัทหลักทรัพย์ เคจีไอ (ประเทศไทย) จำกัด (มหาชน) KGI SECURITIES (THAILAND) PUBLIC COMPANY LIMITED	213	บริษัทหลักทรัพย์ เอเชีย เวลท์ จำกัด ASIA WEALTH SECURITIES COMPANY LIMITED
014	บริษัทหลักทรัพย์ กรุงศรี พัฒนสิน จำกัด (มหาชน) KRUNGSRI CAPITAL SECURITIES PUBLIC COMPANY LIMITED	221	บริษัทหลักทรัพย์ เมอร์ชานท์ พาร์ทเนอร์ จำกัด (มหาชน) MERCHANT PARTNERS SECURITIES PUBLIC COMPANY LIMITED
015	บริษัทหลักทรัพย์ คิงส์ฟอร์ด จำกัด (มหาชน) KINGSFORD SECURITIES PUBLIC COMPANY LIMITED	224	บริษัทหลักทรัพย์ บัวหลวง จำกัด (มหาชน) BUALUANG SECURITIES PUBLIC COMPANY LIMITED
016	บริษัทหลักทรัพย์ ธนาชาต จำกัด (มหาชน) THANACHART SECURITIES PUBLIC COMPANY LIMITED	225	บริษัทหลักทรัพย์ ซีแอลเอส เอ (ประเทศไทย) จำกัด CLSA SECURITIES (THAILAND) LIMITED
019	บริษัทหลักทรัพย์ หยวนต้า (ประเทศไทย) จำกัด YUANTA SECURITIES (THAILAND) COMPANY LIMITED	229	บริษัทหลักทรัพย์ เจพีมอร์แกน (ประเทศไทย) จำกัด JP MORGAN SECURITIES (THAILAND) LIMITED
022	บริษัทหลักทรัพย์ ตรีนิธิ จำกัด TRINITY SECURITIES COMPANY LIMITED	230	บริษัทหลักทรัพย์ โกลเบล็ก จำกัด GLOBLEX SECURITIES COMPANY LIMITED
023	บริษัทหลักทรัพย์ อินโนเวสต์ เอกซ์ จำกัด INNOVESTX SECURITIES COMPANY LIMITED	242	บริษัทหลักทรัพย์ ซิตี้คอร์ป (ประเทศไทย) จำกัด CITICORP SECURITIES (THAILAND) LIMITED
026	บริษัทหลักทรัพย์ ยูโอบี เคย์ฮิอัน (ประเทศไทย) จำกัด (มหาชน) UOB KAY HIAN SECURITIES (THAILAND) PUBLIC COMPANY LIMITED	244	บริษัทหลักทรัพย์ แมคควอรี (ประเทศไทย) จำกัด MACQUARIE SECURITIES (THAILAND) LIMITED
027	บริษัทหลักทรัพย์ อาร์เอชบี (ประเทศไทย) จำกัด (มหาชน) RHB SECURITIES (THAILAND) PUBLIC COMPANY LIMITED	247	บริษัทหลักทรัพย์ เครดิต สวิส (ประเทศไทย) จำกัด CREDIT SUISSE SECURITIES (THAILAND) LIMITED
029	บริษัทหลักทรัพย์ กรุงศรี จำกัด (มหาชน) KRUNGSRI SECURITIES PUBLIC COMPANY LIMITED	248	บริษัทหลักทรัพย์ กรุงไทย เอ็กซ์สปริง จำกัด KRUNGTHAI XSPRING SECURITIES COMPANY LIMITED
030	บริษัทหลักทรัพย์ ไอวี โกลบอล จำกัด (มหาชน) I V GLOBAL SECURITIES PUBLIC COMPANY LIMITED	924	บริษัทหลักทรัพย์ ฟินันเซีย ไซรัส จำกัด (มหาชน) FINANSIA SYRUS SECURITIES PUBLIC COMPANY LIMITED
032	บริษัทหลักทรัพย์ ดาโอ (ประเทศไทย) จำกัด (มหาชน) DAOL SECURITIES (THAILAND) PUBLIC COMPANY LIMITED		

CUSTODIAN			
ผู้ฝากเลขที่ Participant No.	ชื่อบริษัท Company Name	ผู้ฝากเลขที่ Participant No.	ชื่อบริษัท Company Name
236	ธนาคาร ทีสโก้ จำกัด (มหาชน) TISCO BANK PUBLIC COMPANY LIMITED	329	ธนาคารทหารไทยธนชาติ จำกัด (มหาชน) TMBTHANACHART BANK PUBLIC COMPANY LIMITED
245	ธนาคารทหารไทยธนชาติ จำกัด (มหาชน) TMBTHANACHART BANK PUBLIC COMPANY LIMITED	330	ธนาคารฮ่องกงและเซี่ยงไฮ้แบงกิงคอร์ปอเรชั่น จำกัด (เพื่อตราสารหนี้) THE HONGKONG AND SHANGHAI BANKING CORP.,LTD.BKK.-BOND
301	ธนาคารซิตีแบงก์ เอ็น.เอ.(CUSTODY SERVICES) CITIBANK, N.A. - CUSTODY SERVICES	334	บริษัทหลักทรัพย์ เพื่อธุรกิจหลักทรัพย์ จำกัด (มหาชน) (คัสโตเดียน) TSFC SECURITIES PUBLIC COMPANY LIMITED - CUSTODIAN
302	ธนาคารไทยพาณิชย์ จำกัด (มหาชน) THE SIAM COMMERCIAL BANK PUBLIC CO.,LTD.	336	ธนาคารเกียรตินาคินภัทร จำกัด (มหาชน) KIATNAKIN PHATRA BANK PUBLIC COMPANY LIMITED
303	ธนาคารกรุงเทพ จำกัด (มหาชน) - ผู้รับฝากทรัพย์สิน BANGKOK BANK PUBLIC COMPANY LIMITED-CUSTODY	337	ธนาคารทหารไทยธนชาติ จำกัด (มหาชน) TMBTHANACHART BANK PUBLIC COMPANY LIMITED
304	ธนาคารฮ่องกงและเซี่ยงไฮ้ แบงกิง คอร์ปอเรชั่น จำกัด THE HONGKONG AND SHANGHAI BANKING CORP.,LTD.BKK.	339	ธนาคาร ทีสโก้ จำกัด (มหาชน) (เพื่อรับฝากทรัพย์สิน) TISCO BANK PUBLIC COMPANY LIMITED (CUSTODIAN)
305	ธนาคารกรุงไทย จำกัด (มหาชน) THE KRUNG THAI BANK PUBLIC COMPANY LIMITED	340	ธนาคาร เจพีมอร์แกน เชส (เพื่อค้าตราสารหนี้) JP MORGAN CHASE BANK (BOND TRADING)
308	ธนาคารกสิกรไทย จำกัด (มหาชน) KASIKORNBANK PUBLIC COMPANY LIMITED	343	ธนาคาร ซีไอเอ็มบี ไทย จำกัด (มหาชน) CIMB THAI BANK PUBLIC COMPANY LIMITED
312	ธนาคารสแตนดาร์ดชาร์เตอร์ด (ไทย) จำกัด (มหาชน) STANDARD CHARTERED BANK (THAI) PUBLIC COMPANY LIMITED	350	บริษัทหลักทรัพย์ สยามเวลธ์ จำกัด SIAM WEALTH SECURITIES COMPANY LIMITED
316	ธนาคารไอซีบีซี (ไทย) จำกัด (มหาชน) INDUSTRIAL AND COMMERCIAL BANK OF CHINA (THAI) PUBLIC COMPANY LIMITED	351	บริษัทหลักทรัพย์ เว็ลธ์ แมจิก จำกัด WEALTH MAGIK SECURITIES COMPANY LIMITED
320	ธนาคารดอยช์แบงก์ เอเชีย สาขากรุงเทพฯ - เพื่อรับฝากทรัพย์สิน DEUTSCHE BANK AKTIENGESELLSCHAFT BANGKOK BRANCH - CUSTODY SERVICES	425	ธนาคารกรุงไทย จำกัด (มหาชน) (เพื่อลูกค้า) KRUNG THAI BANK PUBLIC COMPANY LIMITED (FOR CUSTOMER)
328	ธนาคารกรุงศรีอยุธยา จำกัด (มหาชน) BANK OF AYUDHYA PUBLIC COMPANY LIMITED		

Bill Payment

ใบแจ้งการชำระเงิน / Bill Payment

สำหรับลูกค้า

RIGHT OFFERING SUBSCRIPTION FORM

 บริษัทหลักทรัพย์ บียอนด์ จำกัด (มหาชน) 46/7 อาคารรุ่งโรจน์ธนกูล ชั้น 11-12 ถนนรัชดาภิเษก แขวงห้วยขวาง เขตห้วยขวาง กรุงเทพฯ 10310 Tax ID : 0107536001575	วันที่ / Date : _____	
	SERVICE CODE : BYDS038	
เพื่อเข้าบัญชี บริษัทหลักทรัพย์ บียอนด์ จำกัด (มหาชน) เพื่อจองซื้อหุ้นสามัญเพิ่มทุน BEYOND SECURITIES PUBLIC COMPANY LIMITED FOR SUBSCRIPTION	ชื่อผู้จองซื้อ (Name) _____	
	เลขทะเบียนผู้ถือหุ้น (Registration No. (Ref.1))	<input type="text"/>
	เลขบัตรประชาชนหนังสือเดินทางทะเบียนนิติบุคคล (Ref.2)	<input type="text"/>
	Identification No./Passport No./Incorporate Registration No.	
บมจ. ธนาคารกรุงเทพ (BR : 0205) Bangkok Bank PCL		
รายการ	เลขที่/Chq No.	ธนาคาร - สาขา/ Bank-Branch
<input type="checkbox"/> เงินสด/CASH <input type="checkbox"/> เช็ค/CHEQUE		
จำนวนเงินที่เป็นตัวอักษร Amount in words		
ชื่อผู้ฝาก/Depositor Name _____ โทรศัพท์/Tel _____ เจ้าหน้าที่ธนาคาร/Bank use only _____		
เพื่อความสะดวกของท่าน กรุณานำใบแจ้งการชำระเงินพร้อม ใบแจ้งหนี้ ไปชำระได้ที่ บมจ.ธนาคารกรุงเทพ ทุกสาขาทั่วประเทศ		
กรณีชำระเป็นเช็ค แคลเช็คหรือเช็ค หรือดราฟท์ : ต้องลงวันที่วันเดียวกับวันที่จองซื้อหุ้นสามัญเพิ่มทุน และลงวันที่ไม่เกินวันที่ 15 มิถุนายน 2566 เท่านั้น		
ทั้งนี้ เช็คดังกล่าวต้องสามารถเรียกเก็บเงินได้จากสำนักบัญชีในเขตกรุงเทพมหานครภายในวันทำการถัดไปและภายในระยะเวลาการจองซื้อหุ้นสามัญเพิ่มทุนที่กำหนด		



ใบแจ้งการชำระเงิน / Bill Payment

สำหรับธนาคาร

RIGHT OFFERING SUBSCRIPTION FORM

 บริษัทหลักทรัพย์ บียอนด์ จำกัด (มหาชน) 46/7 อาคารรุ่งโรจน์ธนกูล ชั้น 11-12 ถนนรัชดาภิเษก แขวงห้วยขวาง เขตห้วยขวาง กรุงเทพฯ 10310 Tax ID : 0107536001575	วันที่ / Date : _____	
	SERVICE CODE : BYDS038	
เพื่อเข้าบัญชี บริษัทหลักทรัพย์ บียอนด์ จำกัด (มหาชน) เพื่อจองซื้อหุ้นสามัญเพิ่มทุน BEYOND SECURITIES PUBLIC COMPANY LIMITED FOR SUBSCRIPTION	ชื่อผู้จองซื้อ (Name) _____	
	เลขทะเบียนผู้ถือหุ้น (Registration No. (Ref.1))	<input type="text"/>
	เลขบัตรประชาชนหนังสือเดินทางทะเบียนนิติบุคคล (Ref.2)	<input type="text"/>
	Identification No./Passport No./Incorporate Registration No.	
บมจ. ธนาคารกรุงเทพ (BR : 0205) Bangkok Bank PCL		
รายการ	เลขที่/Chq No.	ธนาคาร - สาขา/ Bank-Branch
<input type="checkbox"/> เงินสด/CASH <input type="checkbox"/> เช็ค/CHEQUE		
จำนวนเงินที่เป็นตัวอักษร Amount in words		
ชื่อผู้ฝาก/Depositor Name _____ โทรศัพท์/Tel _____ เจ้าหน้าที่ธนาคาร/Bank use only _____		
เพื่อความสะดวกของท่าน กรุณานำใบแจ้งการชำระเงินพร้อม ใบแจ้งหนี้ ไปชำระได้ที่ บมจ.ธนาคารกรุงเทพ ทุกสาขาทั่วประเทศ		
กรณีชำระเป็นเช็ค แคลเช็คหรือเช็ค หรือดราฟท์ : ต้องลงวันที่วันเดียวกับวันที่จองซื้อหุ้นสามัญเพิ่มทุน และลงวันที่ไม่เกินวันที่ 15 มิถุนายน 2566 เท่านั้น		
ทั้งนี้ เช็คดังกล่าวต้องสามารถเรียกเก็บเงินได้จากสำนักบัญชีในเขตกรุงเทพมหานครภายในวันทำการถัดไปและภายในระยะเวลาการจองซื้อหุ้นสามัญเพิ่มทุนที่กำหนด		

Certificate of the Subscription Entitlement issued by Thailand Securities Depository Co., Ltd.
(Provided in a separate document)

Additional Subscription Documents

Only for the Subscriber Wishing to Deposit the Securities into the Issuer Account

แบบ FATCA สำหรับลูกค้าประเภทบุคคลธรรมดา
Customer FATCA Form for Individual

ผู้เปิดบัญชี (คำนำหน้า/ชื่อ/นามสกุล) สัญชาติ.....
Applicant Name (Title/Name/Last name) Nationality

เลขที่บัตรประชาชน หนังสือเดินทาง เลขที่
ID Card No. Passport No.

ส่วนที่ 1 ความสัมพันธ์ทางธุรกิจที่ท่านมีกับบริษัทฯ
Part 1 Business relationship with the company

บุคคลอเมริกัน / U.S. Person		
หากท่านทำเครื่องหมายในช่อง "ใช่" ช่องใดช่องหนึ่ง โปรดข้ามคำถามในส่วนของผู้ที่ไม่ใช่บุคคลอเมริกันข้างท้ายนี้และกรอกแบบฟอร์ม W-9 If you check "Yes" in any one box, please skip the Non-U.S. Person questionnaire below and complete IRS Form W-9		
<p>1. ท่านเป็นบุคคลอเมริกันใช่หรือไม่ Are you a U.S. Citizen?</p> <ul style="list-style-type: none">โปรดตอบ "ใช่" หากท่านเป็นพลเมืองอเมริกัน แม้ว่าท่านอาศัยอยู่นอกสหรัฐฯ You must answer "Yes" if you are U.S. Citizen even though you reside outside of the U.S.โปรดตอบ "ใช่" หากท่านมีสถานะเป็นพลเมืองของหลายประเทศ และหนึ่งในนั้นคือเป็นพลเมืองอเมริกัน You must answer "Yes" if you hold multiple citizenships, one of which is U.S. Citizen.โปรดตอบ "ใช่" หากท่านเกิดในสหรัฐฯ (หรือดินแดนที่เป็นของสหรัฐฯ) และยังไม่ได้สละความเป็นพลเมืองของสหรัฐฯ ตามกฎหมาย You must answer "Yes" if you were born in the U.S. (or U.S. Territory) and have not legally surrendered U.S. citizenship.	<p><input type="radio"/> ใช่/Yes</p>	<p><input type="radio"/> ไม่ใช่/No</p>
<p>2. ท่านเป็นผู้ถือบัตรประจำตัวผู้มีถิ่นที่อยู่ถาวรอย่างถูกกฎหมายในสหรัฐฯ (กรีนการ์ด) ใช่หรือไม่ Are you a U.S. Green Card Holder?</p> <ul style="list-style-type: none">โปรดตอบ "ใช่" หากสำนักงานตรวจคนเข้าเมืองและสัญชาติของสหรัฐฯ ได้ออกบัตรประจำตัวคนต่างด้าวที่ได้ขึ้นทะเบียนเป็นผู้มีถิ่นที่อยู่ถาวรอย่างถูกต้องตามกฎหมายในสหรัฐฯ (กรีนการ์ด) ให้แก่ท่าน You must answer "Yes" if the U.S. Citizenship and Immigration Service (USCIS) has issued you a U.S. alien registration card as a lawful permanent resident of the U.S.โปรดตอบ "ใช่" ไม่ว่าบัตรประจำตัวคนต่างด้าวที่ได้ขึ้นทะเบียนเป็นผู้มีถิ่นที่อยู่ถาวรอย่างถูกต้องตามกฎหมายในสหรัฐฯ (กรีนการ์ด) ของท่านจะหมดอายุแล้วหรือยังไม่หมดอายุ ณ วันที่ท่านกรอกและลงลายมือชื่อในแบบฟอร์มนี้ You must answer "Yes" irrespective of your Green Card's expiration date and irrespective of whether such expiration date has passed as of the date you sign and complete the form.โปรดตอบ "ไม่ใช่" หากบัตรประจำตัวคนต่างด้าวที่ได้ขึ้นทะเบียนเป็นผู้มีถิ่นที่อยู่ถาวรอย่างถูกต้องตามกฎหมายในสหรัฐฯ (กรีนการ์ด) ของท่านได้ถูกสละ ยกเลิก หรือถอนอย่างเป็นทางการแล้ว ณ วันที่ท่านกรอกและลงลายมือชื่อในแบบฟอร์มนี้ You must answer "Yes" irrespective of your Green Card's expiration date and irrespective of whether such expiration date has passed as of the date you sign and complete the form.	<p><input type="radio"/> ใช่/Yes</p>	<p><input type="radio"/> ไม่ใช่/No</p>

<p>3. ท่านมีสถานะเป็นผู้มีถิ่นที่อยู่ในสหรัฐอเมริกา เพื่อวัตถุประสงค์ในการเก็บภาษีอากรของสหรัฐอเมริกา ใช่หรือไม่</p> <p>Are you a U.S. resident for U.S. tax purposes?</p>	<input type="radio"/> ใช่/Yes	<input type="radio"/> ไม่ใช่/No
<p>ท่านอาจถูกพิจารณาว่าเป็นผู้มีถิ่นที่อยู่ในสหรัฐอเมริกา หากเป็นไปตามเกณฑ์ “Substantial Physical Presence Test” ตัวอย่างที่ท่านจะถือว่าเป็นไปตามเกณฑ์นี้ในปีปัจจุบัน ท่านอยู่ในสหรัฐอเมริกา อย่างน้อย 183 วัน เป็นต้น และหากต้องการรายละเอียดเพิ่มเติม โปรดศึกษาข้อมูลใน website ของหน่วยงานจัดเก็บภาษีอากรของสหรัฐอเมริกา ดังนี้</p> <p>http://www.irs.gov/Individuals/International-Taxpayers/Substantial-Presence-Test</p> <p>You may considered a U.S. resident if you meet the “Substantial Physical Presence Test”. You will meet this test if, for instance, during the current year, you were present in the U.S. for at least 183 days. For more details, please refer to the information on the IRS website</p> <p>http://www.irs.gov/Individuals/International-Taxpayers/Substantial-Presence-Test</p>		

ไม่เป็นบุคคลอเมริกัน / Non-U.S. Person		
<p>หากท่านทำเครื่องหมาย “ใช่” ช่องใดช่องหนึ่ง โปรดกรอกแบบฟอร์ม W-8BEN พร้อมทั้งส่งเอกสารประกอบ</p> <p>If you check “Yes” in any one box, please complete IRS Form W-8BEN and provide supporting document(s)</p>		
<p>1. ท่านมี (หรือจะมี) การมอบอำนาจหรือให้อำนาจการลงลายมือชื่อแก่บุคคลที่มีที่อยู่ในสหรัฐอเมริกา เพื่อการใดๆ ที่เกี่ยวข้องกับบัญชีที่เปิดไว้หรือมีอยู่กับบริษัทฯ ใช่หรือไม่ Do you have (or will you have) a power of attorney or signatory authority for the account granted to person with U.S. address?</p>	<input type="radio"/> ใช่ / Yes	<input type="radio"/> ไม่ใช่ / No
<p>2. ท่านมี (หรือจะมี) ที่อยู่สำหรับรับไปรษณีย์แทน หรือที่อยู่สำหรับการส่งเพื่อดำเนินการเกี่ยวกับบัญชีที่เปิดไว้หรือมีอยู่กับบริษัทฯ แต่เพียงที่อยู่เดียวใช่หรือไม่ Do you have (or will you have) a hold mail or in care of address as the sole address for the account?</p>	<input type="radio"/> ใช่ / Yes	<input type="radio"/> ไม่ใช่ / No
<p>3. ท่านมี (หรือจะมี) ที่อยู่อาศัยในปัจจุบัน หรือที่อยู่เพื่อการติดต่อสำหรับบัญชีที่เปิดไว้หรือมีอยู่กับบริษัทฯ ในสหรัฐอเมริกา ใช่หรือไม่ Do you have (or will you have) a current U.S. residence address or U.S. mailing address for the account?</p>	<input type="radio"/> ใช่ / Yes	<input type="radio"/> ไม่ใช่ / No
<p>4. ท่านมีหมายเลขโทรศัพท์ในสหรัฐอเมริกา เพื่อการติดต่อท่าน หรือบุคคลอื่นที่เกี่ยวข้องกับบัญชีที่เปิดไว้หรือมีอยู่กับบริษัทฯ หรือไม่ Do you have U.S. telephone number for contacting you or another person in relation to the account?</p>	<input type="radio"/> ใช่ /Yes	<input type="radio"/> ไม่ใช่ / No

ส่วนที่ 2 การยืนยันและการเปลี่ยนแปลงสถานะของผู้ที่ไม่มีสถานะความเป็นบุคคลอเมริกัน

Part 2 Confirmations and Change of Non-U.S. Person Status

1. ท่านยืนยันว่าข้อความข้างต้นเป็นความจริง และครบถ้วนสมบูรณ์
You confirm that the above information is true, accurate and complete.
2. ในกรณีที่ท่านไม่ใช่บุคคลอเมริกัน ท่านตกลงที่จะแจ้งให้บริษัทฯ ทราบทันทีหากมีการเปลี่ยนแปลงสถานะของท่านเป็นบุคคลอเมริกัน ภายใต้กฎหมายภาษีอากรของสหรัฐอเมริกา
In case that you are a Non-U.S. Person, you agree to promptly notify the company should there be any change in your status to become a U.S. Person under U.S. tax law.
3. ท่านรับทราบและตกลงว่า ในกรณีที่ท่านมิได้แจ้งให้บริษัทฯ ทราบในทันทีเกี่ยวกับการเปลี่ยนแปลงใดๆ ในสถานะความไม่เป็นคนอเมริกันของท่าน หรือการนำส่งข้อมูลอันเป็นเท็จไม่ถูกต้อง หรือไม่ครบถ้วนสมบูรณ์เกี่ยวกับสถานะความไม่เป็นคนอเมริกันของท่าน จะไม่มีผลให้บริษัทฯ มีสิทธิใช้ดุลยพินิจแต่เพียงฝ่ายเดียวที่จะยุติความสัมพันธ์ทางธุรกิจกับท่าน ไม่ว่าจะทั้งหมดหรือบางส่วน
You acknowledge and agree that failure to promptly notify the company of any change in your status as a Non-U.S. Person, or provision of any false, incorrect, inaccurate or incomplete information as to your status as a Non-U.S. Person shall entitle the company to terminate, at its sole discretion, the entire business relationship with you or part of such relationship as the company may determine in its sole discretion.

4. ท่านรับทราบและตกลงว่า หากท่านมีสถานะเป็นบุคคลอเมริกัน แต่ข้อมูลที่ให้ตามแบบฟอร์มนี้หรือตามแบบฟอร์ม W-9 เป็นข้อมูลอันเป็นเท็จไม่ถูกต้อง หรือไม่ครบถ้วนสมบูรณ์บริษัทฯ มีสิทธิใช้ดุลยพินิจแต่เพียงฝ่ายเดียวที่จะยุติความสัมพันธ์ทางธุรกิจกับท่านไม่ว่าทั้งหมดหรือแต่บางส่วน

You acknowledge and agree that if you are U.S. Person but the information provided on this form or IRS Form W-9 is false, incorrect, inaccurate or incomplete, the company shall be entitled to terminate, at its sole discretion, the entire business relationship with you or part of such relationship as the company may determine in its sole discretion.

ส่วนที่ 3 การยินยอมให้เปิดเผยข้อมูลและการหักบัญชี

Part 3 Authorization for information disclosure and account withholding

ภายใต้ของเขตของกฎหมายที่เกี่ยวข้อง และ/หรือ ข้อตกลงใดๆระหว่างบริษัทและหน่วยงานภาษีอากรในประเทศ และ/หรือ ต่างประเทศ ท่านตกลงให้ความยินยอม และตกลงที่จะไม่เพิกถอนการให้ความยินยอมดังกล่าวแก่บริษัท ในการดำเนินการดังต่อไปนี้

To the extent required by applicable laws and/or any agreements between company and domestic and/or foreign tax authorities, you hereby irrevocably authorize company to:

1. เปิดเผยข้อมูลต่างๆของท่านเพื่อประโยชน์ในการปฏิบัติตาม FATCA หน่วยงานจัดเก็บภาษีอากรในประเทศ และ/หรือ ต่างประเทศ ซึ่งรวมถึง หน่วยงานจัดเก็บภาษีอากรของสหรัฐ (Internal Revenue Service: IRS) ข้อมูลดังกล่าวได้แก่ชื่อ ที่อยู่ เลขประจำตัวผู้เสียภาษีหมายเลขบัญชีจำนวนเงินหรือมูลค่าคงเหลือในบัญชีการฝากถอนเงินในบัญชีในระหว่างปีปฏิทินที่ผ่านมารายการเคลื่อนไหวทางบัญชีจำนวนเงิน ประเภทและมูลค่าของผลิตภัณฑ์ทางการเงิน และ/หรือ ทรัพย์สินอื่นๆ ที่มีอยู่กับบริษัทตลอดจนจำนวนรายได้และข้อมูลอื่นๆ ที่เกี่ยวกับความสัมพันธ์ทางธุรกิจที่อาจถูกร้องขอโดยบริษัท หน่วยงานทางภาษีอากรในประเทศ และ/หรือ ต่างประเทศ ซึ่งรวมถึง IRS ด้วย

Disclose to the company (for the benefit of FATCA compliance), domestic and/or foreign tax authorities, including the U.S. Internal Revenue Service (IRS) your name, address, taxpayer identification number, account number, account balance or value, the deposit/withdraw money made with respect to the account during the calendar year, account statements, the amount of money, the type and value of financial products and/or other assets held by the company, as well as the amount of revenue and income and any other information regarding the business relationship which may be requested or required by the domestic and/or foreign tax authorities, including the IRS;

2. หักเงินจากบัญชีของท่าน และ/หรือ เงินที่ท่านอาจมีหรือมีสิทธิได้รับจากบริษัท ในจำนวนที่กำหนดโดยหน่วยงานจัดเก็บภาษีอากรในประเทศ และ/หรือ ต่างประเทศ ซึ่งรวมถึง IRS ด้วย ภายในบังคับของกฎหมาย และ/หรือ กฎเกณฑ์ต่างๆรวมถึงความตกลงใดๆระหว่างบริษัท และหน่วยงานจัดเก็บภาษีอากรดังกล่าว

Withhold from your account and/or the income you may have or may be entitled to get paid from the company in the amount as required by the domestic and/or foreign tax authorities, including the IRS, pursuant to the laws and/or regulations, including any agreements between the company and such tax authorities;

หากไม่มีการดำเนินการหักเงินจากบัญชีของท่าน และ/หรือ เงินได้ที่ท่านอาจมีหรือมีสิทธิได้รับจากบริษัท ตามข้อ 2 ข้างต้น บริษัทจำเป็นต้องยุติความสัมพันธ์ทางธุรกิจกับท่าน ไม่ว่าทั้งหมดหรือบางส่วน ตามที่บริษัทเห็นสมควรโดยเป็นดุลยพินิจแต่เพียงฝ่ายเดียวของบริษัท ในกรณีที่ท่านไม่กรอกข้อมูลและลงลายมือชื่อในแบบฟอร์มนี้ไม่แจ้งเพื่อปรับปรุงข้อมูลตามที่ได้ให้ไว้ตามแบบฟอร์มนี้หรือในกรณีที่ท่านให้ข้อมูลอันเป็นเท็จไม่ถูกต้อง หรือไม่ครบถ้วนสมบูรณ์ในแบบฟอร์มนี้

If no account or income withholding is made pursuant to clause 2 above, the company shall be entitled to terminate, at its sole discretion, the entire business relationship with you or part of such relationship as the company may determine in its sole discretion in the event of a failure to sign and complete this form, a failure to update information as provided in this form, or in the event that you provide information that is false, incorrect, incomplete or inaccurate on this form.

→ ลงชื่อ ลुकค้า วันที่

Signature of Applicant

Date

(.....)

ลงชื่อ บริษัท วันที่

For the Company

Date

แบบฟอร์ม FATCA สำหรับลูกค้าประเภทองค์กร / นิติบุคคล

Customer FATCA Form for Entity

ผู้เปิดบัญชี (คำนำหน้า/ชื่อ) : Applicant Name (Title/Name) :	ประเทศที่จดทะเบียนจัดตั้ง : Country of Incorporation or Organization:
ประเภทองค์กร / Type of Entity <input type="checkbox"/> ห้างหุ้นส่วน / Partnership <input type="checkbox"/> บริษัทจำกัด / Private Limited Company <input type="checkbox"/> บริษัทมหาชนจำกัด / Public Limited Company <input type="checkbox"/> อื่นๆ / Other	หมายเลขทะเบียน : Registration Number :

ส่วนที่ 1 ความสัมพันธ์ทางธุรกิจที่ท่านมีกับบริษัท

Part 1 Business relationship with the company

บุคคลอเมริกัน / U.S. Person		
<p>หากท่านทำเครื่องหมายในช่อง “ใช่” ช่องใดช่องหนึ่ง โปรดข้ามคำถามในส่วนของผู้ที่ไม่ใช่บุคคลอเมริกันข้างท้ายนี้ และกรอกแบบฟอร์ม W-9</p> <p>If you check “Yes” in any one box, please skip the Non-U.S. Person questionnaire below and complete IRS Form W-9</p>		
<p>1. ลูกค้าเป็นคอร์ปอเรชันหรือห้างหุ้นส่วนอเมริกันใช่หรือไม่ / Is the Customer a U.S. Corporation/Partnership?</p> <p>o โปรดตอบ “ใช่” หากลูกค้าเป็นคอร์ปอเรชัน/ห้างหุ้นส่วน หรือนิติบุคคลอื่นๆ ที่จัดตั้งภายใต้กฎหมายสหรัฐ กฎหมายของมลรัฐในสหรัฐ หรือ District of Columbia หรือได้รับการปฏิบัติเช่นนิติบุคคลท้องถิ่นของสหรัฐภายใต้บทบัญญัติอื่นใดของกฎหมายภาษีอากรสหรัฐ</p> <p>o เพื่อวัตถุประสงค์ของคำถามนี้ โปรดตอบ “ใช่” หากลูกค้าถูกจัดตั้งขึ้นในมากกว่าหนึ่งประเทศหรือหนึ่งในนั้นคือสหรัฐอย่างสมบูรณ์ตามกฎหมาย</p> <p>o You must answer “Yes” if the Customer is a corporation/partnership or other entity incorporated or organized in or under the laws of the U.S., a U.S. state, or the District of Columbia or is treated as a U.S. domestic entity under any other provision of U.S. federal income law.</p> <p>o For purposes of this question, you must answer “Yes” if the Customer was created, incorporated or organized in more than one jurisdiction, one of which is the U.S.</p>	<input type="checkbox"/> ใช่/Yes	<input type="checkbox"/> ไม่ใช่/No
<p>2. ลูกค้าเป็นกองมรดกที่มีรายได้ซึ่งอยู่ภายใต้การเก็บภาษีเงินได้ของรัฐบาลสหรัฐ โดยไม่คำนึงถึงแหล่งที่มาของรายได้ ใช่หรือไม่ / Is the Customer an estate the Income of which is subject to U.S. federal income taxation regardless of source?</p> <p><i>หมายเหตุ - สถานะของกองมรดกที่เป็นบุคคลอเมริกันหรือไม่เป็นบุคคลอเมริกัน ขึ้นอยู่กับข้อเท็จจริงและสถานะแวดล้อมที่เกี่ยวข้องทั้งหมด ซึ่งรวมถึงการ แต่งตั้งผู้จัดการกองมรดกหรือตัวแทนจัดการกองมรดกที่เป็นพลเมืองอเมริกันหรือผู้มีถิ่นที่อยู่ในสหรัฐ ตลอดจนขอบเขตอำนาจและกำหนดเวลาในการเป็นตัวแทนจัดการกองมรดกในสหรัฐ</i></p> <p><i>Remark – The status of an estate as a U.S. Person or Non-U.S. Person depends on all the facts and circumstances involved, including the appointment of an executor or ancillary administrator who is a citizen or resident of the U.S. and the extent and duration of the activities of the ancillary administrator in the U.S.</i></p>	<input type="checkbox"/> ใช่/Yes	<input type="checkbox"/> ไม่ใช่/No

<p>3. ลูกค้ำเป็นกองทรัสต์ที่มีลักษณะดังต่อไปนี้หรือไม่ / Is the Customer a trust that</p> <p>(ก) (1) ศาลในสหรัฐมีเขตอำนาจในการกำกับดูแลการบริหารจัดการของกองทรัสต์ในเบื้องต้น และ</p> <p>(2) บุคคลที่เป็นบุคคลอเมริกันรายหนึ่งหรือหลายรายมีอำนาจในการควบคุมการตัดสินใจทั้งหมดในเรื่องสำคัญของกองทรัสต์ หรือ</p> <p>(ข) เป็นกองทรัสต์ที่ได้เลือกที่จะให้ได้รับการปฏิบัติเช่นบุคคลอเมริกันเพื่อวัตถุประสงค์ในการจัดเก็บภาษีเงินได้ของรัฐบาลสหรัฐ</p> <p>(a) (1) a court within the U.S. is able to exercise primary supervision over its administration; and</p> <p>(2) one or more U.S. Persons have the authority to control all of the substantial decisions of the trust; or</p> <p>(b) has a valid election in effect to be treated as a U.S. Person for U.S. federal income tax purposes?</p>	<input type="checkbox"/> ใช่/Yes	<input type="checkbox"/> ไม่ใช่/No
---	-------------------------------------	---------------------------------------

ไม่เป็นบุคคลอเมริกัน / Non-U.S. Person		
<p>หากท่านทำเครื่องหมาย “ใช่” ช่องใดช่องหนึ่ง โปรดกรอกแบบฟอร์ม W-8BEN พร้อมทั้งส่งเอกสารประกอบ</p> <p>If you check “Yes” in any one box, please complete IRS Form W-8BEN and provide supporting document(s)</p>		
<p>1. ลูกค้ำเป็นองค์กร/นิติบุคคลที่มีบุคคลอเมริกันมีสัดส่วนความเป็นเจ้าของอย่างมีนัยยะสำคัญ ใช่หรือไม่</p> <p>Is the Customer an entity with substantial U.S. ownership?</p> <ul style="list-style-type: none"> ○ โปรดตอบ “ใช่” หากลูกค้ำเป็นคอร์ปอเรชันที่มีบุคคลอเมริกันรายหนึ่งหรือหลายราย ซึ่งแต่ละรายเป็นผู้ถือหุ้นในคอร์ปอเรชันนั้น ไม่ว่าจะโดยตรงหรือโดย อ้อมเกินกว่าร้อยละ 10 ของหุ้นทั้งหมด ไม่ว่าจะในแง่ของสิทธิออกเสียงหรือมูลค่าหุ้น การถือหุ้นไม่ว่าโดยตรงหรือโดยอ้อม จะถูกพิจารณาว่าเป็นการถือหุ้น ตามสัดส่วนโดยผู้ถือหุ้น หุ้นส่วน ผู้ก่อตั้งทรัสต์ หรือบุคคลอื่นที่ได้รับการปฏิบัติเสมือนเจ้าของของคอร์ปอเรชัน หรือกองทรัสต์ ○ โปรดตอบ “ใช่” หากลูกค้ำเป็นห้างหุ้นส่วนที่มีบุคคลอเมริกันรายหนึ่งหรือหลายรายเป็นผู้ลงทุนหรือมีส่วนแบ่งกำไรในห้างหุ้นส่วนนั้น ไม่ว่าจะโดยตรงหรือ โดยอ้อมเกินกว่าร้อยละ 10 ของทุนหรือกำไรทั้งหมด ทั้งนี้ หากคอร์ปอเรชัน ห้างหุ้นส่วน หรือกองทรัสต์เป็นผู้ลงทุนหรือมีส่วนแบ่งกำไรในห้างหุ้นส่วน ไม่ว่าจะโดยตรงหรือโดยอ้อม จะถูกพิจารณาว่าเป็นการมีหรือถือตามสัดส่วนโดยผู้ถือหุ้น หุ้นส่วน ผู้ก่อตั้งทรัสต์ หรือบุคคลอื่นที่ได้รับการปฏิบัติเสมือนเจ้าของ คอร์ปอเรชัน ห้างหุ้นส่วน หรือกองทรัสต์นั้น ○ โปรดตอบ “ใช่” หากลูกค้ำเป็นกองทรัสต์ และมีบุคคลอเมริกันรายหนึ่งได้รับการปฏิบัติเสมือนเจ้าของในส่วนตัวส่วนหนึ่งของกองทรัสต์นั้น เพื่อ วัตถุประสงค์ในการเก็บภาษีเงินได้ของรัฐบาลสหรัฐ หรือมีบุคคลอเมริกันรายหนึ่งหรือหลายรายมีส่วนได้ผลประโยชน์ ไม่ว่าจะโดยตรงหรือโดยอ้อมเกินกว่า ร้อยละ 10 ของผลประโยชน์ทั้งหมดของกองทรัสต์นั้น ทั้งนี้ ผู้รับผลประโยชน์จากกองทรัสต์ที่กำหนดให้ทรัสต์มีดุลยพินิจในการตัดสินใจ จะถูกพิจารณาว่ามีสัดส่วนการรับผลประโยชน์เกินกว่าร้อยละ 10 ของผลประโยชน์ทั้งหมดของกองทรัสต์ หากมูลค่าของสกุลเงินหรือทรัพย์สินอื่นๆ ที่ได้จัดสรรให้แก่ ผู้รับประโยชน์จากกองทรัสต์ ซึ่งทรัสต์มีดุลยพินิจในการตัดสินใจ ในระหว่างปีปฏิทินที่ผ่านมา มีจำนวนเกินกว่าร้อยละ 10 ของมูลค่าการจัดสรร ผลประโยชน์ทั้งหมดในปีนั้นๆ และหากคอร์ปอเรชัน ห้างหุ้นส่วน หรือกองทรัสต์เป็นผู้มีกรรมสิทธิ์หรือได้รับผลประโยชน์ในกองทรัสต์ ไม่ว่าจะโดยตรงหรือ โดยอ้อม จะถูกพิจารณาว่าเป็นการมีหรือถือตามสัดส่วนโดยผู้ถือหุ้น หุ้นส่วน ผู้ก่อตั้งทรัสต์ หรือบุคคลใดที่ได้รับการปฏิบัติเสมือนเจ้าของในคอร์ปอเรชันหรือกองทรัสต์นั้น 	<input type="checkbox"/> ใช่/Yes	<input type="checkbox"/> ไม่ใช่/No

<ul style="list-style-type: none"> ○ You must answer “Yes” if the Customer is a corporation having one or more U.S. persons that each own directly or indirectly more than 10% of the corporation’s stock by vote or value. Stock owned directly or indirectly by an entity that is a corporation, partnership or trust is considered owned proportionately by its shareholders, partners, grantors or other persons treated as owners. ○ You must answer “Yes” if the Customer is a partnership having one or more U.S. persons that each own directly or indirectly more than 10% of the partnership’s capital or profits interests. A capital or profits interest in a partnership owned or held directly by an entity that is a corporation, partnership or trust is considered as being owned or held proportionately by its shareholders, partners, grantors or other persons treated as owners. ○ You must answer “Yes” if the Customer is a trust and a U.S. person is treated as an owner of any portion of the trust for U.S. federal income tax purposes, or a one or more U.S. persons each hold, directly or indirectly more than 10% of the beneficial interests of the trust. A discretionary beneficiary owns more than 10% of the beneficial interests in a trust if the value of the currency or other property distributed to the discretionary during the prior calendar year exceeds 10% of the value of all distributions made by the trust during that year. An ownership or beneficial interest in a trust owned or held directly or indirectly by an entity is a corporation, partnership or trust is considered as being owned or held proportionately by its shareholders, partners, grantors or other persons treated as owners. 		
---	--	--

ส่วนที่ 2 การยืนยันและการเปลี่ยนแปลงสถานะของผู้ที่ไม่มีสถานะความเป็นบุคคลอเมริกัน

Part 2 Confirmations and Change of Non-U.S. Person Status

1. ลูกค้ายืนยันว่า ข้อความข้างต้นเป็นความจริง และครบถ้วนสมบูรณ์

The Customer confirms that the above information is true, accurate and complete.

2. ในกรณีที่ลูกค้าไม่ใช่บุคคลอเมริกัน ลูกค้าตกลงที่จะแจ้งให้บริษัททราบทันที หาก (ก) มีการเปลี่ยนแปลงสถานะความเป็นบุคคลอเมริกันของลูกค้าภายใต้กฎหมายภาษีอากรของสหรัฐ (ข) มีการเปลี่ยนแปลงสัดส่วนการถือหุ้น (ไม่ว่าในแง่สิทธิออกเสียงหรือมูลค่า) และ/หรือ สัดส่วนของทุน/ผลประโยชน์ (แล้วแต่กรณี) หรือสัดส่วนผลประโยชน์ของบุคคลอเมริกันในลูกค้า ไม่ว่าจะโดยตรงหรือโดยอ้อม

In case that the Customer is a Non-U. S. Person, the Customer agrees to promptly notify the company should there be (i) any change in the Customer’s status as a Non-U.S. Person under U.S. tax law; or (ii) any change in shareholding (regardless of by vote or value) and/or capital/interests ratio (as the case may be) or trust beneficial interests of U.S. Persons in the Customer, whether held directly or indirectly.

3. ลูกค้ารับทราบและตกลงว่า การไม่แจ้งให้บริษัททราบในทันทีเกี่ยวกับการเปลี่ยนแปลงใดๆ ในสถานะความไม่เป็นบุคคลอเมริกันของลูกค้า หรือการนำส่งข้อมูลอันเป็นเท็จ ไม่ถูกต้อง หรือไม่ครบถ้วนสมบูรณ์ เกี่ยวกับสถานะความไม่เป็นบุคคลอเมริกันของลูกค้า หรือการไม่แจ้งให้บริษัททราบในทันทีเกี่ยวกับการเปลี่ยนแปลงสัดส่วนการถือหุ้น (ไม่ว่าในแง่สิทธิออกเสียงหรือมูลค่า) และ/หรือ สัดส่วนของทุน/ผลประโยชน์ (แล้วแต่กรณี) หรือสัดส่วนผลประโยชน์ของบุคคลอเมริกันในลูกค้า ไม่ว่าจะโดยตรงหรือโดยอ้อม จะมีผลให้บริษัทมีดุลยพินิจแต่เพียงฝ่ายเดียวที่จะใช้สิทธิบอกเลิกความสัมพันธ์ทางธุรกิจกับลูกค้า ไม่ว่าจะทั้งหมดหรือบางส่วน

The Customer acknowledges and agrees that failure to promptly notify the company of any change in the Customer's status as a Non-U.S. Person, or provision of any false, incorrect, inaccurate or incomplete information as to the Customer's status as a Non-U.S. Person or failure to promptly notify the company of any change in shareholding (regardless of by vote or value) and/or capital/interest ratio (as the case may be) or trust beneficial interests of U.S. Persons in the Customer, whether held directly or indirectly, shall entitle the company to terminate, at its sole discretion, the entire business relationship with the Customer or part of such relationship as the company may determine in its sole discretion.

4. ลูกค้ารับทราบและตกลงว่า หากลูกค้ามีสถานะเป็นบุคคลอเมริกัน และข้อมูลที่ให้ตามแบบฟอร์มนี้ หรือตามแบบฟอร์ม W-9 เป็นข้อมูลอันเป็นเท็จ ไม่ถูกต้อง หรือไม่ครบถ้วน สมบูรณ์ บริษัทมีสิทธิใช้ดุลยพินิจแต่เพียงฝ่ายเดียวที่จะใช้สิทธิบอกเลิกความสัมพันธ์ทางธุรกิจกับลูกค้า ไม่ว่าทั้งหมดหรือแต่บางส่วน

The Customer acknowledges and agrees that if the Customer is a U.S. Person and the information provided on this form or IRS Form W-9 is false, incorrect, inaccurate or incomplete, the company shall be entitled to terminate, at its sole discretion, the entire business relationship with the Customer or part of such relationship as the company may determine in its sole discretion.

ส่วนที่ 3 การยินยอมให้เปิดเผยข้อมูลและการหักบัญชี

Part 3 Authorization for information disclosure and account withholding

ภายใต้ขอบเขตของกฎหมายที่เกี่ยวข้อง และ/หรือ ข้อตกลงใดๆ ระหว่างบริษัทและหน่วยงานภาษีอากรในประเทศ และ/หรือ ต่างประเทศ ลูกค้าตกลงให้ความยินยอม และตกลงที่จะไม่เพิกถอนการให้ความยินยอมดังกล่าวแก่บริษัท ในการดำเนินการดังต่อไปนี้

To the extent required by applicable laws and/or any agreements between company and domestic and/or foreign tax authorities, the Customer hereby irrevocably authorize company to:

1. เปิดเผยข้อมูลต่างๆ ของลูกค้าเพื่อประโยชน์ในการปฏิบัติตาม FATCA หน่วยงานจัดเก็บภาษีอากรในประเทศ และ/หรือ ต่างประเทศ ซึ่งรวมถึง หน่วยงานจัดเก็บภาษีอากร ของสหรัฐฯ (Internal Revenue Service: IRS) ข้อมูลดังกล่าว ได้แก่ ชื่อลูกค้า ที่อยู่ เลขประจำตัวผู้เสียภาษี เลขที่บัญชี จำนวนเงินหรือมูลค่าคงเหลือในบัญชี การฝากถอน เงินในบัญชีในระหว่างปีปฏิทินที่ผ่านมา รายการเคลื่อนไหวทางบัญชี จำนวนเงิน ประเภทและมูลค่าของผลิตภัณฑ์ทางการเงิน และ/หรือ ทรัพย์สินอื่นๆ ที่มีอยู่กับบริษัท รวมทั้งจำนวนรายได้ และข้อมูลอื่นๆ ที่เกี่ยวกับความสัมพันธ์ทางธุรกิจที่อาจถูกร้องขอโดยหน่วยงานทางภาษีอากรในประเทศ และ/หรือ ต่างประเทศ ซึ่งรวมถึง IRS ด้วย

Disclose to the company (for the benefit of FATCA compliance), domestic and/or foreign tax authorities, including the U.S. Internal Revenue Service (IRS) the Customer's name, address, taxpayer identification number, account number, account balance or value, the deposit/withdraw money made with respect to the account during the calendar year, account statements, the amount of money, the type and value of financial products and/or other assets held with the company, as well as the amount of revenue and income and any information regarding the business relationship which may be requested or required by the domestic and/or foreign tax authorities, including the IRS;

2. หักเงินจากบัญชีของลูกค้า และ/หรือ เงินที่ลูกค้าอาจมีหรือมีสิทธิได้รับจากบริษัท ในจำนวนที่กำหนดโดยหน่วยงานจัดเก็บภาษีอากรในประเทศ และ/หรือ ต่างประเทศ ซึ่ง รวมถึง IRS ด้วย ภายในบังคับของกฎหมาย และ/หรือ กฎเกณฑ์ต่างๆ รวมถึงความตกลงใดๆ ระหว่างบริษัท และหน่วยงานจัดเก็บภาษีอากรดังกล่าว

Withhold from the Customer's account and/or the income that the Customer may have or may be entitled to get paid from the company in the amount as required by the domestic and/or foreign tax authorities, including the IRS, pursuant to the laws and/or regulations, including any agreements between the company and such tax authorities;

หากไม่มีการดำเนินการหักเงินจากบัญชี และ/หรือ เงินที่ลูกค้าอาจมีหรือมีสิทธิได้รับจากบริษัท ตามข้อ 2 ข้างต้น บริษัทจำเป็นต้องยุติความสัมพันธ์ทางธุรกิจกับลูกค้า ไม่ว่าทั้งหมด หรือแต่บางส่วนตามที่บริษัทเห็นสมควรโดยเป็นดุลยพินิจแต่เพียงฝ่ายเดียวของบริษัท ในกรณีที่ลูกค้าไม่กรอกข้อมูลและลงลายมือชื่อในแบบฟอร์มนี้ ไม่แจ้งเพื่อปรับปรุงข้อมูล ตามที่ได้ให้ไว้ตามแบบฟอร์มนี้ หรือในกรณีที่ลูกค้าให้ข้อมูลอันเป็นเท็จ ไม่ถูกต้อง หรือไม่ครบถ้วนสมบูรณ์ในแบบฟอร์มนี้

If no account or income withholding is made pursuant to clause 2 above, the company shall be entitled to terminate, at its sole discretion, the entire business relationship with the Customer or part of such relationship as the company may determine in its sole discretion in the event of a failure to sign and complete this form, a failure to update information as provided in this form, or in the event that the Customer provides information that is false, incorrect, incomplete or inaccurate on this form.

<p>ลายมือชื่อของลูกค้าผู้ขอเปิดบัญชี Signature of Authorized Person(s) of the Customer: ชื่อบริษัท / Company Name : ผู้มีอำนาจลงนาม / Signature : (.....)</p>	<p>วันที่ / Date : </p>
<p>(.....) (ผู้มีอำนาจลงนาม / Signature of Authorized Person(s) of the Entity) บริษัทหลักทรัพย์ บียอนด์ จำกัด (มหาชน) BEYOND Securities Public Company Limited</p>	<p>วันที่ / Date : </p>

Map to the venue for subscription for the Newly Issued Ordinary Shares

Shareholders can subscribe the newly issued ordinary shares at the following contact information:

Operation Securities Department

Beyond Securities Public Company Limited

46/7 Rungrojthanakul Building, Tower A, 12th Floor, Ratchadaphisek Road,

Huai Khwang Subdistrict, Huai Khwang District, Bangkok 10310,

Tel: 02-820-0100

BYD
BEYOND SECURITIES
PUBLIC COMPANY LIMITED

บริษัทหลักทรัพย์ บียอนด์ จำกัด (มหาชน)
Beyond Securities Public Company Limited

ที่อยู่สำนักงานใหญ่
เลขที่ 46/7 อาคารรุ่งโรจน์ธนกุล อาคาร A ชั้น 12 ถนนรัชดาภิเษก
แขวงห้วยขวาง เขตห้วยขวาง กรุงเทพมหานคร 10310

www.beyondsecurities.co.th Beyond Securities IR@beyondsecurities.co.th 02-820-0100

Subscription Period and Payment date

During May 12 - 16, 2023 from 9.00 hours to 15.30 hours (5 business days in total)

In addition, In the case of depositing personal checks or bank checks (cashier cheque) or bill of exchange (draft) through the Bill Payment system (at the counter of Bangkok Bank Public Company Limited), such checks must be dated the same date as the subscription date for newly issued ordinary shares and dated no later than June 15, 2023 only. And such checks must be collectable from the clearing house in Bangkok within the next business day only.